京城日報
夕刊
二月十九日(水)
編輯兼發行人 小川三之介
發行所 京城府太平通一丁目 合資會社京城日報社

軍縮會議

日本の大型巡艦 十二隻以上は御免

對英交渉進まず

齋藤氏とクレーギー氏の會見

【ロンドン十八日發聯合】齋藤外交部長は十八日正午過ぎより約四十分間にわたり、英國外務省米國局長クレーギー氏と會見したが、英國は依然として日本の八吋大型巡洋艦が十二隻以上となるのを欲せず、この點に關しては何等進捗を示して居ない

英國承認說は誤傳

―日本當局否認す

「ロンドン十八日發聯合」日本の補助艦總括案七割要求に對し英國が承認の意を與へたとの報につき、日本全權部當局は「かゝる事實なく何かの誤傳である、話はその程度に進んで居ない」と言明した。

英、米、伊三國會商

英米佛三國會商不能のため 伊國自國案を說明

【ロンドン十八日發聯合】十八日に豫定されて居た英、米、佛、伊首席會見は佛國內閣の總辭職で取りやめとなつたが、これにかはり午後三時よりマクドナルド首相、スチムソン、グランヂ三全權の會見が行はれた。この會合は各方面の注意を惹いて居たが、聞くところによるとイタリーは自國補助艦々種案を提示して說明を試みたものゝ如くである。同案は十九日午後發表のはず、內容は最大限度を力說、かつ同時に佛國と如何なる場合も對等海軍力を保有せんことを強調して居る

佛國內閣成立迄は 日英米三國會議

が主とならうといふ

【ロンドン十八日發聯合】フランス側七十二萬トン要求を中心とする英、米、佛三國會議は無期延期となつた、右につきイギリス側代表者は語る

フランス內閣の總辭職により軍縮會議の全體としての正式會議や一般的事項の決定は不可能となつた譯である從つて今後の會商はフランス內閣成立までは今週初頭から本筋に入つた日、英、米三國會議に集中されるであらう

伊國の聲明書內容

【ロンドン十九日發聯合】イタリーの軍縮聲明書發表されることゝなつてゐるが、その內容はまづイタリーの軍縮問題に對する一般的態度につき說明したる後、左の各項につき詳說したものであると

一、イタリーは主力艦に關する海軍休日案に贊意を表す

二、潜水艦全廢論に贊成す、イタリーは他國にして同樣潜水艦を廢棄し且つ主力艦全廢方針をとるに於てはその潜水艦全廢の用意あり

三、フランスの要求する保有噸數の勝數字は受諾の用意あり、しかしその要求量が七十一萬噸の巨額に上るは遺憾なり

四、イタリーは眞實の軍縮に適すべき如何なる提案にも欣然同意せんとす

五、イタリーは歐洲大陸の最も優勢な海軍國と均勢ならざるべからず

六、イタリーは前項に反する條約には署名せず

七、ロンドン會議が主力艦全廢を條件とする潜水艦全廢案につき同意ならざるときイタリーは潜水艦についてはルート協約の擴張に贊成するに止む

佛國後繼內閣 誰れが組織する

第一候補はタルデュ氏

強固な政府は望まれまい

【パリ十八日發電】フランス後繼內閣問題につき當地政界一部では議會解散は器み潮なりとの說が有力である、その理由は議會目下の勢力分野では政局安定の基礎たりうべき多數勢力が見出されず、既に誰も就任後の難關を見越して容易に組閣を承諾すまいといふにある、なほゾーメルグ大統領は本日ポアンカレー氏と會見し又上院議長、下院議長とも會見した、會見後ポアンカレー氏は語る

予としてはタルデュ氏こそ正當に內閣組織の權利を持つ人だと思ひ、氏の再組閣を望んでゐる

ポアンカレー氏 再起するか

タルデュ氏も確實ではない

佛國後繼內閣

【パリ十八日發電】フランス內閣後繼問題に關し當地政界一般の觀測では、ゾーメルグ大統領は前首相ポアンカレー氏の再起を求め前總理たるタルデュ、ブリアン兩氏も前藏相、外務大臣としてそれぞれ入閣せしめ新內閣を組織せしめるものとみられてゐる。然し最近いちじるしく健康を害したポアンカレー氏がこの組閣を承諾するや否やは疑問とされてゐる。又タルデュ氏は病狀好轉してないが氏自身が組閣することも變更ではない形勢がある。何れにせよこゝ數日は政局が安定はつゞくものとみられてゐる。(寫眞はポアンカレー氏)

すき燒 鳥料理 水炊 喜久家 本町三 壽樂館橫 電本三八參

時事小言

自動車王

大枚二億圓を投げ出して學生を全米子弟の教育に捧げやうと言ひ出して世界を驚かしたり、喜ばしたりした自動車王(ヘンリー・フォード氏)は矢繼早に、軍縮會議の成行き全部を買ひ取る條件につき考慮中なる旨を發表してまたく世界を驚した。フォード氏がそんな事を本當に考へて居るかドウか保證の限りではないが何しろ、相手がフォード氏の事だ買ると言つたら買うかも知れない、折角こんな買手も付いた事であるからロンドン會議も一番馬力をかけて主力艦廢艦問題を速決して貰ひたいものである廢船や廢艦を賤く買ひ取つて自動車に作り直すと中々儲かるものださうで、確か、フォード氏は一度その味を占めた事がある筈だ、同じ金儲けでも、斯ういふ桁の高い仕事になると聞くだけでも小氣味がよい、一體フォード氏のやり方は、何ふもテキパキと自動車のやうに快速力でやつてのけるのが特色で、此邊はトテモ日本の金持ちなどの眞似の出來る藝ではない、いくら金があるとは言ひながら惜氣もなく大束をパツ〳〵と投げ出す處に、米國式の明るさがあつて面白い。

◇

不景氣に困つた資本家の間に勞銀値下げ問題が起りかける頃フォード氏の頭は逆に勞銀の値上げを考へて居た、そして間もなく之を實行した、何事も、自動車式に急速廉價はずゞ乘り通して行く處が面白い、金が溜れば溜るほど氣が小さくなり、引込み思案になるのが日本の金持の通癖で、此邊にも貧乏國民の物の哀れさが現はれて居るとでも言ひさうか、宜しく自動車王の如く金を乘り廻すべし、金を抱いて居てはいけない。

◇

自動車王に言はせると、戰爭を中止させる唯一の道は、戰爭によつて利益を得るものに、他の方法で、モツト、利益を得ることを教へてやる事ださうである事實、米國には金儲けのための軍艦反對論が有力で、それが軍縮會議に反映するのだから困りものだ、同時に、この事實は、ロンドン會議における米國の主張が甚だ不純のものであることを說明するものに外ならない。

レーグ全權

招電に依り歸國

【ロンドン十八日發電】佛國全權レーグ氏(前海相)はパリよりの招電により十八日午後四時歸國の途についたので軍縮事務は駐英大使フリューリオー氏が全權代理としてこれをみることゝなつた、然し重要事項の決裁は暫く見合せられるはず

四旬に亘る政戰 裁斷の日愈來る

賽は何れに投ず? いよ〳〵明日投票

【東京電報】政戰を續けること四旬いよ〳〵二十日午前七時より午後六時の間に全國一齊に投票が行はれ、八百三十六候補(京都第三區を除く)の死活何れに歸するかはこの日審判を與へられることになつたが、大局において(一)民政黨多數を得て政權を支持するか、(二)政友會第一黨となるか、(三)民政黨たとひ第一黨たるも無產黨その他中立の支持を得ざれば政策實行至難となるか、(四)無產黨候補の進出如何、(五)國民の自覺と棄權率如何等すべての裁斷は二十一日より二十三日にわたり國民の前に展開される事となつた。

立候補者黨派別

【東京電報】內務省調査=十九日午前十一時現在立候補者黨派別左の如し

民政	三四三	民政贊成	一二	政友	三〇六
政友贊成	一五	革新	六	國同	一二
明政	一	中立	四四	社民	三四
社民贊成	二	大衆	二四	勞農	一四
全民	四	地方無產	一三	合計	八四〇

絶對過半數の 成算立つ

民政黨二百四十五名 政友會 百九十四名

與黨益々勢ひ込む

【東京電報】民政黨の計算する當選確實者は二百十五名乃至廿名に達し、この外當落の境にあるもの八十名を算するので、本部では今日を最後に必死となつてこの八十名中から卅名以上の當選者を得、總計二百四十五名以上の絶對過半數を得べく成算を立つるに至つた、しかして同黨では政友會中當選確實なるは百卅名で、この外七十名の高率を見込んでも百九十四名の當選に過ぎぬと見てゐる。なほ十九日朝濱口首相の名にて最後の激勵電報を全國各候補に向け打電することゝなつた

棄權防止

首相聲明を發す

【東京電報】濱口首相は投票日たる十九日午前棄權防止の聲明公表につき左の聲明を發した

第十七回總選擧は愈々明二十日執行さるゝことゝなつた、選擧民が何人をその代表として議會に送るかは今夜を以て最後の決心をすることであらう、今更いふまでもなく選擧權の行使は立憲國民の權利であると同時に義務であつて、その一票の力は實に國家興廢の鍵を握るものである、從つてこれが行使はあくまで自由であり公正でなければならぬ、一切の情實を排しなければならぬ、自己の所信によつて投票しなければならぬ、前回の總選擧には棄權率が相當高かつたがこれは誠に遺憾で今回は左樣なことなきを希望する

犬養氏の奇計

急遽選擧區入り

民政黨兩大物の運命俄かに案ぜらる

【岡山電報】急遽馬を返し選擧區入りをする犬養政友會總裁は十九日高松市を皮切りに全區數ケ所に熱辯獅子吼を試みることになつたが、これが爲確實を豫想された民政黨の總務西村丹治郎、大藏政務次官小川鄕太郎氏も容易に樂觀を許さぬ形勢となつた。なほ犬養氏がけふの選擧區入りに對し騷きをなすものは、その目的は右兩氏を叩き落しにあり、殊に犬養老が九州行の上り下りには知らぬ顏をしてそのまゝ歸京の如く裝ひ急遽引返すは敵をはかる奇計で、民政黨をして驚愕の餘地なからしむる同氏一流の苦肉の策といはれてゐる。

兩氏候補辭退

【東京電報】立候補辭退を傳へられてゐた福岡三區安元彥市、白田久內(共に民政)兩氏は十八日正式辭退をなした、この結果立候補總數は八百四十名となつた

金谷參謀總長 親補式行はる

【東京電報】葉山御用邸御滯在中の天皇陛下には十九日午後一時御座所にて宇垣陸相侍立の上親補式を行せられ、金谷範三大將に對し親補の勅語を給ひ、宇垣陸相から辭令を授けられた(寫眞は金谷大將)

軍事參議官陸軍大將從二位勳一等功四級 金谷範三
免本職
補參謀總長

同時に陸軍から左の如く發表さる

陸軍大將 鈴木莊六
後備役被仰付

本府實施豫算

十九日決定發表さる

昭和五年度朝鮮總督府特別會計豫算は十九日左の如く決定した(單位千圓)

區別	五年度概計額	五年度不成立豫算	比較增減
經常部	一八六、二〇九	一八六、六二三	△四一四
臨時部	五二、一八八	五二、一八四	四
歳出總計	二三八、三九七	二三八、八〇七	△四一〇

齋藤總督 葉山伺候

朝鮮統治奏上 御下問に奉答

【東京特電】上京中の齋藤總督は十九日午前十一時東京驛發葉山御用邸に伺候、拜謁仰付られ、天皇陛下には御座所で朝鮮統治につき委曲伏奏御下問に奉答する所あり、終つて皇后陛下並に東宮殿下の御機嫌を奉伺して恭菓を拜受、午後二時五十五分東京驛着歸京した

田中內務部長

【東京電報】關東廳內務部長田中千吉氏は大連市長就任のため辭表提出中のところ十八日閣議はこれを承認、不日發令を見ることとなつた

山西の軍資

一年分は充分

【北平十八日發電】山西軍の軍費はさきに國民政府が承認した山西金融整理公債二千四百萬元および關稅收入月額百五十萬元、その他諸稅を合し一千萬元、合計三千七百五十萬元に達し、山西軍の全兵力十ヶ師團の毎月軍費三百萬元として優に一年を支ゆるにたるものと見られてゐる

山西軍同文館を封鎖

【北平十八日發電】山西軍は本日國民政府の同文館、市黨部總指令部公營を封鎖した

西北軍先鋒 鄭州に到着

【北平十八日發電】山東方面からの消息によれば、隴海線に出動せる西北軍の先鋒隊は十八日鄭州に到着した、これは山西、西北軍の連絡完成の證左である

福建獨立一派も江蘇に迫らん

蔣介石氏の軍隊輸送で 戰時氣分橫溢す

【上海十八日發電】政局日に緊張を加へつゝある折柄、福建省政府にクーデターを斷行して福建の實權を掌握した盧興邦氏一派は閩鄂山系と連謀し居るものゝ如く南京側の閩を狙ひ福建より浙江に入り、更に江蘇省に攻め寄せんとする形勢にあり、若し右福建の反軍が北上するにおいては南京を脅かすことゝなるので蔣介石氏は昨夜南京にある中央軍兵卒約三千名を浙江省杭州に向け輸送したが、これ等の軍隊は今晩上海を經て外を迂廻する滬杭線鐵道で續々南下しつゝあり、頗る戰時氣分橫溢してゐる

六十團に動員令を下す

山西軍大名に集中

【北平十八日發電】山西軍事總聯絡の確實なる消息によれば、閻錫山氏は本日全軍九十六團(十二師)の內六十團(七師半)に動員令を下し、すでに津浦線の側面をつくべく大名方面に集中を終つた。なほ閻錫山氏は二十團を後備隊として治安維持にあたらしむ

西北軍主力を湖北方面に注ぐ

閻錫山氏北平乘出しの際 馮氏も同行すると

【北平十八日發電】西北軍は全軍の三分の二を湖北方面に振向け、三分の一を隴海線に出動せしめ、孫良誠氏指揮の下に鄭州以西を防衞してゐる。なほ馮玉祥氏は山西の建安村にあり、一切の軍事指揮を閻錫山氏に委任して閻錫山氏が北平乘りだしの際同行し來るものとみらる

營林署の廢合整理後 最初の署長會議

―けふから五日間― 本府で開かる

總督府における營林署長會議は十九日午前十時より第二會議室において渡邊山林部長統裁のもとに開會、營林署長十九名の外山林部長、關係課係職員列席したが、今回の廢合整理が行はれてより最初の會同の會議とて昨年十一月一日營林署の廢合整理が行はれてより最初のものである。會議は二十三日まで五日間開かれるが、第一日の十九日は渡邊山林部長の訓示の後指示および注意事項の說明あり、午後は政務總監の訓示に續いて注意事項の指示があつた。日程その他左の如し

十九日 午前 指示注意 午後 訓示、注意
二十日 諮問事項答申 同上
廿一日 諮問事項答申 希望
廿二日 事務打合 同上
廿三日は 事務打合(造林關係)

なほ同會議終了後二十四日より二十八日まで五日間引續き官行斫伐および造林に關する打合せが行はれる

指示事項

一、職員の訓練並配置に關する件
二、森林主事の巡視督勵に關する件
三、保護命令の活用に關する件
四、特別緣故森林讓與令に依る開墾調査に關する件
五、收穫豫定案の編成に關する件
六、等外材役出防止に關する件
七、造林事業實行期間の短縮に關する件
八、伐夫募集に關する件
九、流下豫定材中工事材料搬出に關する件
十、國有林野地籍臺帳整備に關する件
十一、天然更新の促進に關する件
十二、發苗事業の成績向上に關する件
十三、造林事業の擔當者に關する件

政務總監訓示

營林署の廢合に際し年來の經驗に徵し從來の組織が事業遂行上缺陷多かりしに因り營林事業の刷新向上を目的とし決行したるものなれば其の人員の如き寧ろ減少することなく之を各署に分屬せしめたり各位は部下職員と協調以て組織變更の目的を貫徹し一層事業の成績を擧揚せんことを努むべし中央政府の財政緊縮方針は帝國の現勢に照し之が徹底を期するを要す從て營林事業の如きも所謂產業合理化の原則に基き努めて冗費を節約し以て生產費の低下を圖らざるべからず加之輓近我木材界は外材侵入の結果未曾有の不況に陷りたるに更に金解禁の實施に依り一層外材の侵入を容易ならしむるの形勢に在りて森林收入の如きも豫定の成績を擧げんが爲には此の際事業能率の增進と經費の節約とに力を用ゐ以て生產費の低下を圖らざるべからず而して之が成否は一に繫りて各位の雙肩に在るが故に各位は奮勵努力當面の難局に處すると共に勿論更に進みて半島に於ける營林事業の基礎を鞏固ならしむることを期すべし國有林施業の適否は影響を將來に及ぼすこと甚大なるが故に收穫の適度を保持すると共に常に林地の更新に意を用ゐ積極的施設に依りて之が成林を促進すると共に地元住民の自覺自衛に依る共同的經營を促して保護の十全を輸し以て國土の保安と林利の持續とを期せんことを要す

昭和五年二月十九日

朝鮮總督府政務總監 伯爵 兒玉秀雄

御下賜金傳達式

廿日京畿道で

紀元節の佳節に方り社會事業獎勵の思召を以て畏きあたりより御下賜相成つた京城府內社會事業團體への御下賜金傳達式は來る二十日午前十一時より京畿道において擧行のことに決定したので京城府では十九日關係團體に對しその旨通知した

陸軍記念日

府廳の協議會

來る三月十日の陸軍記念日第二十五回祝典に際し今回は軍部、地方團體を通じ大々的擧行の計畫あるは既報の如くだが、これが準備の爲京城府廳では十九日午前十一時府內團體關係者の第一回協議會を開いた。

會

◎朝鮮釣友會大會 廿三日京釜線鳥致院以南一に於て釣魚大會を開催す競技規定左の通り、出發京釜線廿二日午後九時五分京城驛發又は右列車以後の列車、廿三日午後十時廿五分京城驛着列車迄込のこと(右列車以外の者は採點せず)▲賞數不要、▲採點方法本聯盟大會規定通り、▲なほ紅白優勝旗授與を擧行す

◎河本一止氏講演 京城府では宗教界の權威河本一止氏を聘して十九日午後四時十五分府會議室で府職員の爲に『退一步の工夫』と題する講演會を開いた

人

◇芦澤安平氏(拓務省技師)一行三名南鮮漁業視察のため十九日朝入城朝鮮ホテルへ

◇西岡芳次郎氏(總督府水產課長)上內前を經て南鮮地方出張中の處十八日夜歸任

◇松崎時治氏(專賣局副事務官)內地出張中の處十八日歸任

◇能見愛太郎氏(朝鮮無盡會社長)十九日夜出發文川へ

◇伊藤泰次郎氏(新義州營林署長)十九日朝入城備前屋へ▲永井正三郎氏(北海道斜里林三井合名會社支配人)十八日夕入城同上▲島谷修介氏(茂山營林署長)十六日朝入城前屋旅館へ▲黒住猪太郎氏(築山雨前製紙家)十八日朝入城同上▲山本鳥雲氏(殖銀群山支店長)同上▲宮井啓之氏(殖銀元山支店長)十九日朝入城同上▲一寸木政統氏(殖銀元山支店長)同上▲檜垣孫三郎氏(群山實業家)十八日夕入城同上

◇中野作留氏(通運大邱支店長)十九日入城英福旅館へ▲毛利繁三郎氏(同通運平壤支店長)同上▲米田八百三氏(通運釜山支店長)同上

◇藤澤金平氏(平南寧遠營林署長)十八日朝入城松屋旅館へ▲作賀寛氏(平北渭原營林署長)同上▲村岡博登氏(咸南北青營林署長)同上▲大島秀治氏(平北厚昌營林署長)同上▲堀內源吉氏(平北中江鎭營林署長)同上

◇吉田勝四郎氏(江原道警察部保安課長)十八日夕入城同上

◇小野氏母堂逝く 朝鮮經濟日報社長小野久太郎氏母堂ひんさん(六二)氏は昨年來病氣中のところ十九日午前十一時死去した。小野氏は十九日夜出發郷里香川縣善通寺仲通へ歸省

あすの天氣(20)

昨日山東半島に出來た低氣壓は朝鮮を經て今朝日本海に中心あり、その爲め北部は小雪、南部は雨があつた、今もまだ止まないが高氣壓が支那から來つゝあるから明朝は天氣になるであらう

豫報 晴一時曇

十九日正午零下一・六(晴)
十八日最低 零下五・六(晴)

電氣吹込 コロムビア邦樂レコード
針音のないニユープロセス

三月新譜(三日發賣)

特別發賣 內閣總理大臣濱口雄幸閣下吹込
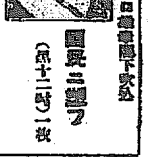
國民に訴ふ(第十二吋)一枚

演說 正しき選擧の道 尾崎行雄
十六夜清心 尾上梅幸 中村芝鶴 松本幸四郎 尾上幸藏 市村羽左衞門
歌舞伎劇 (羽左衞門の清心)(二枚)
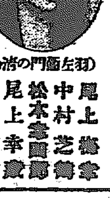
能樂 山姥 梅若万三郎
ヴァイオリン 出船 / われは幼く ボリス・ラス
同 忍路高島 / 春雨 ボリス・ラス (以上寄レーベル)
義太夫 辨慶上使の段 (御所櫻三段目) 豐竹呂昇
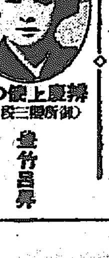
劇 マツ(寺子屋)(二枚) 第一劇場 阪東壽三郎 其他
映畫物語 水戸黄門漫遊記(二枚) 館岡天堂
映畫小唄 街の花嫁の唄 / 街の小雀の唄 大津賀八郎
ジャズソング 村のしやれ男 坂井透
埴生の宿 澤智子
合唱 富士の嶺 / 澄みたり大空 女子師範音樂部
端唄 わしが國さ / 立山節 梅三郎(北新地大西屋)
新民謠 濱松音頭 / 新潟小唄 坂町二三吉
同 粟田部音頭 / 粟田部小唄 葭町二三吉 松本文一
俚謠 石の地藏さん / 落葉の兵隊 諏訪喜子
童謠 よい天氣 / 砂遊び 石原仁子
浪花節 軍事探偵 橋英男 東家樂燕
同 追分供養(二枚) 龜甲齋虎丸
同 天野屋利兵衞 富士月子
教育レコード 英語第一讀本 十二吋黑盤十二枚アルバム附 リーダー
管絃樂に用ひるいろ〳〵な樂器 十二吋黑盤二枚
特別發賣 國歌 君が代 文部省製作 正しい國歌の唄ひ方 東京音樂學校 指揮 澤崎定之
松竹映畫小唄 春 / 鬪人の唄 河原喜久惠 / 人の島 松竹管絃樂團
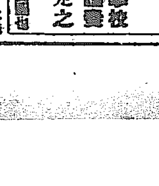
日本コロムビア蓄音器株式會社

大詰の總選擧戰

拔身の日本刀を振かざして亂入
淺原氏の演說會場 暴漢數名に襲はる

【八幡電話】福岡縣木屋ノ瀨町八千代座における十八日午後一時開會の福岡二區淺原大衆黨公認候補政見發表演說會の會場內に同二時頃七、八名の暴漢が拔身の日本刀を振翳して亂入、淺原は居るかと叫び大混亂に陷らした事件あり、淺原候補は無事八幡に引揚げたが右事件につき知事、警察部長以下の責任問題が惹起せんともはかられず注目されてゐる

干涉の聲に內相ら密議す
徹底的取締を嚴命

【東京電報】選擧期日は目前に迫り政府の野黨壓迫選擧干涉の非難昂まりつゝある情勢に鑑み安達內相は十八日午後五時卅分官邸に大塚警保局長、川崎高等課長を招致しまづ警保局に達した全國各地方長官からの選擧情勢を聽取して後十九、二十日兩日の選擧取締り方針につき協議一時間余にわたつたが野黨の干涉選擧の逆宣傳に頓着することなく投票買收戶別訪問等の選擧の實際的犯罪を假借なく徹底的に取締るやう各地方長官に嚴命を下さしめ更に選擧取締り方針につき密議し午後六時三十分大塚警保局長、川崎高等課長は辭去したが同夜安達內相大塚局長は選擧干涉の非難に對し左の如く辯明した

絕對に干涉せぬ 安達內相談

解散後召集した地方長官會議で我輩は特に金權立候補者の投票賣買の弊害を除く爲ブローカーの徹底的取締を命じたそれ等を野黨が逆宣傳してゐるものと思ふ民政黨は在野黨たるの苦痛を舐めつくし殊に前政友內閣の鈴木の爲した選擧干涉の余りにひどい壓迫の苦痛を舐めつくした苦い經驗に鑑み今回は絕對に選擧干涉壓迫等せぬやう嚴に戒しめてゐる次第で絕對に干涉壓迫はせぬ

淨化のための激增 大塚警保局長談

投票買收等の違反激增して居るのは政府が選擧淨化の爲徹底的に取締つてゐる爲で決して干涉壓迫をやつてゐる事實はない

買收が第一位 警保局發表

【東京電報】十七日までの當局の報告によれば全國の選擧違反件數は二百八十三件(併合罪七十五件を含む)關係人員六百廿五名前日發表より百七件二百六十七人を增し罪狀としては買收が第一位を占む

買收の直前に札束を押收
大分縣で縣議の買收未遂發覺

【大分電報】當地選擧界は內戰に入り政民九候補必死の奮鬪を續けてゐるが民政派某候補の運動員某縣會議員等六名が某候補の手から莫大な運動資金を受取り正に買收行爲に出でんとしたところ檢事局の知る所となり、後藤檢事は連日活動の結果判明し十八日各關係者の家宅搜索を行つた結果證據物件として買收縣議の少からざる札束を押收した今日のところ右縣議は幻滅金額的にも稀有の大事件として專ろ騷いでゐる

政友會大分支部 家宅搜索を受く

【大分電報】大分地方裁判所における政友派の選擧違反事件は既報の如くであるが十九日朝大分檢事局は警察署員と共に政友支部に至り峻烈なる家宅搜索を行ひ一方支部總務某縣會議長小野則氏を始め重要幹部多數を喚問し更に別府、中津市方面にも活動を開始し同派の大々的投票買收事件が發覺したもので同派の關係者は全然窮地に陷り今次の選擧は民政のため敗北の外なき況境に陷つてゐる

違反事件二束

【東京電報】新潟縣北魚沼郡南部政友俱樂部小千谷支部發會式の支部結社屆出が駐在巡査の怠慢で一日遲れて屆いたとの理由で小出警察署長は屆出を受理しなかつたので同俱樂部は十八日布施署長を長岡檢事局に告發した

×

岐阜における國同會長武藤山治氏實弟平松房治氏(五二)は買收の罪狀を自白し十八日夕令狀を執行された

×

青森縣二區政友派藤井候補の運動員二名は青森檢事局に送致された、一方政友派神山候補の選擧違反事件では八戶市長は遂に十八日夕八戶警察署に留置された

長野地方裁判所沖山檢事一行は上田、岩村田兩區裁判所の應援を得て十八日突如上田市の民政派候補篠澤興四二氏の事務所を襲ひ家宅搜索を行ふと共に小林事務長外十六名を檢擧して引揚げ取調中更に一方重野村方面にも活動を開始しつゝあり違反事件は第二區全部に及ぶものと見られてゐる

×

長野で立候補を辭退した大久保八郞氏に絡んで村會議員小林富八外一名は十七日深更長野刑務所に收容されたが兩名は前回の選擧に春日系の春日俊文氏をかついだ關係上春日系の選擧團を以て俱樂部を組織し大久保氏をかつぐと巧に同志を說きつけ運動費をせしめたものであると

七名とも罰金刑

【岡山電報】岡山縣兒島郡甲浦村に於ける草選の選擧違反事件は昨日より十八名取調べられ內五名は金錢供與、戶別訪問で起訴された任都窪郡常盤村にも違反發覺し檢擧に着手したが相當擴大の模樣、また淺口郡西阿知町に小谷派の違反事件運動員七名は十八日買收で起訴玉島區裁判所の公判に附せられ即日略式裁判で七名とも五十圓以下の罰金刑に處せられた

ゐたが、十八日西大門署員に逮捕された

天岡直嘉氏 けふ保釋出所

【東京電報】賣勳事件の天岡直嘉氏は十八日午後六時東京地方裁判所に豫審終結訊問を受けたが十九日午後四時ごろ保釋出所のはず

廿六名を送局 鍾路署から

鍾路署で取調べ中であつた學生騷擾事件の首謀者徽文高普學校生徒廿六名(二十三名不拘束)は十九日午前十二時保安法違反として檢事局に送局された。身柄とも送局された生徒は鄭然兆、李興永の三名でこんどの送局によつて騷擾學生事件は全く段落をつげるに至つた

嬰兒の屍體を遺棄

十八日午後三時總督府前溝渠に生まれて間もない黃色のムツキに包まれた生後三週間の嬰兒死體を鍾路署で發見、鍾路署の檢死に依ると病死と判明、鍾路署では遺棄犯人を嚴探中である

有賀氏令孃の結婚

殖銀頭取有賀光豐氏長女美佐子(二三)は殖産局副參事田邊多聞氏(三三)と婚約整ひ近く華燭の典を擧げる由因に新郞は京都帝大名譽教授京都商工會議所顧問田邊工學博士の三男で京都帝大出身の工學士現に殖産局參事として京城遞信局所の營繕主任を勤めてゐる秀才である

中林洞の小火

十八日午後二時三十分頃、府內中林洞二ノ五九種商店員、吳明三(四〇)方から出火、二戶を半燒して同三時鎭火した、原因は煙の吸殼が玄關口に置いてあつた松葉に燃え移つたもので、損害八十圓位

旅客機と無電交信
あす福岡京城間で 日本で最初の試み

日本において最初の航空無電試驗が行はれる事となつた、それは日本航空輸送會社のフォッカー三エンジン旅客機に無電電信裝置をなし廿日午前福岡を發し京城汝矣島に直航飛來しこの間京城無電信局の航空無電と電信裝置と試驗交信をなす事となつた、航空機と無電交信は、初めて至難の事に屬し受送信共、その連絡などについては慎重に研究されるはずで、汝矣島着の上は廿日午後と廿一日午前の中を京城遞信局の無電技術員を同乘せしめて無電に關する各種の試驗研究をなす事となつた

學資を獻金へ
一中學生の手紙に 關水府尹の感激

無名で金一百圓を府の社會事業費へお入れ下さいとの奇特な志ざしに心から感激させられて居た關水京城府尹の手もとに今また京城府內黃金町所在の某中學生より金卅圓の學資を添へて今度は國債償還獻金への獻金方を申出て來た その手紙は

私は某中學の生徒で本年三月學校を巢立つ愚かな者です昔であつたなら私の年では武勳を立て立派な一人前の武士としての年齡でありますからうした事と思ふ時自分が父母より毎月每月の學資を受ける事が、いくじのないやうに切に感じました本年からは父母から學資を受けず、生活を獨立しやうと決心し、以上の決心で一切の支給を受けず、今日まで過しましたのに突然父母から學資金が送られてきました、親の有難き心には泣かされましたが、送金に依つて決心を破られるか、それ共理由をつけて返金するか一時迷はされましたが、ふと國債償還獻金の事を思ひ、お送りする次第です—

そこで關水府尹感激して左のやうに語つた

『かうした世局の動きに方り斯樣な指面によつて時代人心のどこかに心強き國民意識のあらはれをみる事は誠に衷心から愉快にたえない、勿論今日迄斯樣の志でこの種の金を申出たのは當府の取扱總額に於て既に八千圓に達せんとしてゐるの事實に徵して誠に感謝にたえない次第であるが要するに國家の現狀に應し一般の人心が、かゝる事象により、次から次へと難局の打開に猛進するの風が助長釀致し得られたならば國家の至華であると信じてゐる

孝宮樣へ獻上のお雛さま

孝宮さまには早くも初のお節句をお迎へ遊ばさる。これを寿ぎ奉り京城人形研會では內裏雛を獻上することになり五世玉翁渡邊芳次郞氏監督の下に目下頭師三世、野口光彥氏の手に又附屬品は津山道玉氏が謹製中であるが近日山上より來り次第賞狀と共に羅浦伯を經じ獻上のはずである(寫眞は謹製中の野口光彥氏)

平南の大降雪
自動車不通

【平壤電話】平南陽德郡一帶には十八日朝から十九日朝にかけて一尺五寸以上の積雪あり、平壤との連絡自動車は不通となつた

ビックリ強盜
夜警が來たのに驚き 脅迫中に逃げ出す

妻女の氣轉と大膽にとんだしくじりを演じた強盜の一幕—十八日午後十一時半頃府內吉野町三ノ一〇七鐵道現業員正木智惠夫方へ同家の裏板塀を飛び越へ勝手口から侵入した強盜の曲者あり同夜正木氏は夜勤で不在妻女ヨシ(假名)の寢室にしのび込みヨシをゆりおこし出刃庖丁をつきつけて金を迫つた處ヨシが曲者をみると見知り合の某發者(特に祕)とておちつき『何にしに來た』と聞へば『今日は朝からまだ一食も口にせないので腹がへつてたまらん、くはしてくれ』とすつかりヨシと仲よくなり、提供された食事を口にせんとした折夜警の同家に近づく氣配がしたので曲者はあはてゝ一物も得ずして逃走した、急報に接し龍山署では非常線を張り十九日中に逮捕の見込をつけてゐる。

犯人は十九の男 井口刑事が格鬪して逮捕

搜査網を張つて犯人搜查中の處龍山署では同署井口刑事が十九日午後一時頃府內漢江通り十一番地の支那パン屋に曲者潛伏中を探知し大格鬪の末逮捕したが犯人は昔栗町二ノ四七梁命吉(一九)であつた

日本婦人を丸裸で虐殺
兇物で咽喉を抉らる 犯人はまだ不明

【青島十八日發電】十八日膠濟鐵路沿線房子店住の福岡縣人山佐太郞內緣の妻工藤ケサノ(二七)が丸裸にされ銳利な兇物で咽喉を抉られ死して居るのを發見目下日支官憲協力して犯人搜查中である

七名の賭博犯

府內西四軒町八二番地煙草賣捌業徐萬運(三五)李花興(二五)美泰山(二一)禹錫石(二二)成君明(二九)尹錫健(二一)の七名は十八日午後十一時半光熙門町一丁目一七三番池升鉉方溫突に於て骰斗賭博開帳中を本町署員に一網打盡に檢擧された

所藏家—鑑識家 出揃つて應援
愈々搬入の運びとなつた 廿一日からの珍藏展

常設展の爲めに蒐集家として知られた鮎貝房之進、淵上貞助、進辰馬、末松熊彥、富田儀作、和田與一の各氏が幹を並べての出陳は未聞のことでその品名もすでに決定し搬入の運びとなつてゐる。又新館としては池田時愚是一郞、成錫泰の人々があり同好の雄として中村誠、瀨村民次郞、松寺竹雄、倉田青々園、工藤武城、宇野宗一、高橋霞之助の各氏等斯界に一隻眼を備へる人々の參加もあり、その他各有志諸士の愛藏珍藏の品々の出品申込も殆ど確定し明けをする段取りとなり、會場の設備陳列には淺川、加藤各氏等京城斯界の權位と、備品は搬入に全力を擧げ揃して待たれた珍藏品展もいよく二十一日開催の蓋をあけることになつた

出品豫約

進辰馬氏 ◇玄齋『金剛山總圖』額◇姜世晃『金剛山圖』橫物◇世宗大王『備稿』◇秦敬公『印譜余集』一冊其他十餘點

工藤武城氏 ◇李退溪『硯』◇佛像『奈良朝末期のもの』其他數點

笠井健太郞氏 ◇竹溪『山水』◇フリェッ『風景』水彩其他

軍司令部 ◇ゴーガン『渡風景』油繪◇石井柏亭『洋々水』油繪

池田軍高級副官 ◇秀吉讃畫『光明武者繪』◇賴山陽『書稿』◇賴協坪◇藤田東湖、眞劒、立原等水戶志士書翰集◇全國城郭之圖(慶應年間)(二帳)◇古圖『天文之圖』

淵上悠氏 ◇『觀世太夫四海波』畫◇金玉均畫藏書卷『趙琳、楊臨李北海、薛淡彼』◇賴朝『書』◇司馬江漢『關ケ原之圖』(橫物)◇淵大年『山水』(橫物)

成錫泰氏 ◇檀園『老娘振要』(橫物)◇簡由夫人『北面馬』(橫物)◇鶴仙(尹濟江)『山水』(同)◇華生館『金剛總圖』(橫物)其他五點

教育機關に生れ變る圖書館
館令を改めて大改革 『司書』の檢定制度も設く

【東京】入學難に加ふるに就職難から近頃では世間一般に反省し盲目滅法に大學入學を斷念しその結果大學教育を輕視せらるゝ傾向となつて來たので文部省では圖書館を教育機關として益々その機能を發揮せしむべく圖書館令を改正すると共に新たに「職員令」を設けて圖書館の充實をはかる事になりすでに成案を得近く全國圖書館長を招集して協議を遂げ來る六月頃までに完成來年四月から實施の計畫である改正の要點を擧げると

一、檢定制度を設けてこれに合格した者には司書の資格を與へる

二、現在の圖書館員養成所を昇格せしめて男女共學、修業二ケ年の圖書館學校とする

三、現在府縣立圖書館は卅三館に過ぎぬが更に各府縣毎に必ず設置せしむる事之が爲には特に文部省から補助金を交付する

四、司書の待遇は奏任官は中等學校教員程度判任官は小學校教員程度であるがもつと之を引上げる

五、官立圖書館長は高等官一等迄公立圖書館長は四等迄となつてゐるがこれを改めて官立は勅任まで公立は三等までに引上げる

六、圖書館を甲種、乙種、簡易圖書館の三種とし甲種を文部大臣の認可後の二種を地方長官の認可とする

等で中でも檢定制度の新設は最も注目せられてゐるが更に人材蒐集の目的から學位所有者および學士に對しては相當の資格を與へこれを優遇する方針で從來度外視されてみた吾國の圖書館もいよく歐米並に社會教育機關としての第一歩を踏み出す事が出來るだらう

御成婚御披露
◇—第二日

【東京電報】高松宮殿下御成婚御披露第二日は十九日正午から赤坂離宮で御饗宴になつた小原宮中顧問官伊藤、鷹司、一條各公その他約百五十名が召された、次いで午後三時半からは宮內官奏任官以上等が召されてリセプション、午後七時からは濱口首相、安達、宇垣、町田、田中、小泉各大臣、濱尾宮城次官、上原元帥、鈴木侍從長、倉富樞府議長、金谷參謀總長、武藤教育總監その他約百名を召され晩餐會を開かせらる

要領のいゝ泥棒

府內麻浦町一〇一番地吳永(二〇)は昨年十二月西大門署で犯行後、府內を徘徊し二月三日府內元町三丁目三五番地北村先生方から荷車一臺時價卅圓を掠奪しその足で漢江通り三番地、製菓店の店先から木炭入俵を窃取したのを小手はじめに荷車木炭を質屋に入れ二圓に上る窃盜を働いて

1930年春 合服 合オーバ 豫約開始!!

いかにもスマートでダンデイな色柄—
丁子屋の豫約服は、いつでも流行の標準となります。
本年は對外爲替の安定に伴ひお値段も前例にない低廉でございます。

△セビロ
A サクソニー ウオステッド及 四十八圓
B 同 四十三圓
C 黑及紺セル 三十八圓

△合オーバ(紺サテン半裏)
A ウオステッド サクソニー及カルゼ 四十三圓
B 同 三十八圓

引受 二月二十日より 三月二十日まで

特別提供 合オーバ 高級カルゼ及ウオステッド 特價 二十八圓均一 但シ假縫ナシ實用仕立

丁子屋

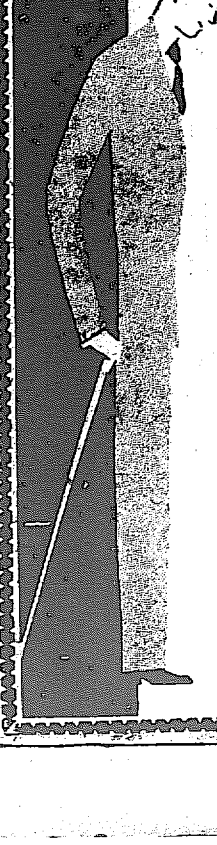

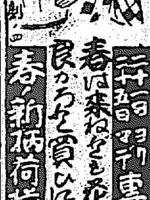

二十一日ヨリ 專門店ノ活躍時代 他ノ追從ヲ許サヌ破額大賣出
春は来ねども花咲かず春になさる柄ならばつづりも良からぬを買ひに来る柄も京城本町に賣弘めたる つるやモスリン店
春ノ新柄荷揃・友仙十才平絹二十才着尺三円・小巾

金牌受領 松風香油 本椿香油

醫學博士 二宮亮吉 產科 婦人科 二宮病院 電本一二〇一

頭痛にノーシン

頭腦の明快と身體の强壯に驚くべき偉効ある リンゴ療法
○扇印リンゴは健康の母 家庭の必需品
○扇印リンゴは脈管の硬化を防ぐ長壽の仙藥
○朝食のリンゴは自然の醫師
○午食のリンゴは自然の强壯劑
○夕食のリンゴは最も消化を助く
○扇印リンゴは(一)美味にして榮養豐富(二)健康保持の最大權威
黃州林檎元祖 合資會社 黃州果樹園 代表者 穗坂秀一
京城 三越京城支店 釜山 釜山食糧品株式會社 黃州 山口商店

成育狀態特に佳良 苗木 山林用各種 果樹苗木各種 道路並木 花卉 球根 仁川府敷島町 (目錄無代進呈)

產婆生徒募集 內務省指定 九州產婆學校 本校卒業生ハ無試驗開業ノ特典アリ

移轉廣告 アメリカ美容院は本町二丁目二番地むすめ屋造花店横へ移轉いたしました。相變らず御引立の程お願ひ申上ます。 募集 研究生及住込見習 院主 三宅菊枝 電本四一七五番

朝鮮地圖販賣元は(一覽表進呈) 京城長谷川町 小林又七朝鮮地圖部

總督府認可 新學期四月一日開始 生徒募集 京城美容學校 本科、速成科、選科、 規則書御入用の御方は二錢切手封入至急申込まれたし

映畫に成る『青春譜』

松竹では白蓮宮崎燁子夫人がかつて東京朝日紙上に連載した『青春譜』を映畫化することになつた、監督は池田、俳優は山内光、田中絹代、川崎弘子、高松榮子などゝいふところ（寫眞は向つて右より城戸所長川崎弘子、及川道子、宮崎夫人の記念撮影）

雛祭は女兒の家庭娯樂日に
大人の嗜好よりも子供本位にしたい
棚橋源太郎氏談

女兒に取つて樂しかるべき三月三日の雛祭りも近づきました、思ふてみまするに傳統や習慣に拘泥せし從來の雛祭りは今日の家庭および社會の要求と兒童の要求とから見た場合には改善すべき點が多々存するのであります

まづ最も肝要な事はこの祭りがやゝもすれば奢侈贅澤になされて大人の娯樂事となつてゐる傾向を女兒本位の娯樂日となし彼等が平素愛玩する人形の一年一度の祭りとしたいと思ひます、ゆゑに雛飾りも附屬品も兒童の經驗から餘りにかけはなれて興味を感ぜぬやうなものはこれをやめて寧ろ兒童の生活に近い現代的な物を用ひ、かつ努めてこれを簡素質朴にし調度のごときは世帶道具の程度で充分である。

又雛菓子その他の供物も近來奢侈に流れ、外觀ばかりで內容の貧弱な所謂高價なものを用ふる家もあるが、寧ろ原始的な野趣に富んだ草餅又は草團子等を用ひるが相應しくしかして出來るだけ兒童自身に製造させる事にし、なほ自然物としては地方產のものに限り、海に近い處では蛤さゞへ等を供へるのも趣味ある事と思ひます。

飾花としては桃の花、菜の花等が雛趣があり當を得たものと思ひますが要は費用が少くてその地方で容易に得られるものでなければなりません。飲料としては從來は主に白酒を用ひたのであるが、これは多量のアルコール分を含んでゐて兒童の身體に有害であるから是非アルコール分を含まない甘酒もしくはカルピスの類をもつてこれにかへる事が望ましいのであります。

このひな祭りは子供本位でなければならぬのであるからこの日は一切を子供の世界として大人も子供心になつてその仲間入りをする樣に、從つて飲食物の如きも子供本位として彼等の嗜好要求に適する樣なものにしなければならぬ、又この祭りを單に一家內の娯樂に止めずに成るべく社會的民衆的のものにし、出來るだけ開放して公衆と共にたのしむ爲に他人に來觀の便宜を與へ多くの兒童に見せる事にしたい、特に廣い座敷を有する家では他の子供の爲に座敷を開放するやうにすれば一層よいと思ふのであります

空から朝鮮を語る
佐田氏の行脚

朝鮮總督府學務局方面では朝鮮のあらゆる方面に理解をひくやうになつた折柄今回兒童協會中心社主監佐田至弘氏は內地の主要都市における教育關係團體に各放送局よりの招聘を受けて來る三月二日大阪朝日新聞社主催の朝日會館における大阪コドモ大會での講演を振切りに東京放送局で婦人講座、時事新報社の時事講演における講演その他東京市內で十ケ所を語り終へて三月九日午後六時よりAK放送局より全國中繼により『國定教科書に現はれた朝鮮』と題する最も興味ある講話を一時間にわたつて放送することゝなつた、なほ同氏は靜岡、名古屋、大阪、京都、神戸、廣島等各二日間宛數回の巡講を續け三月下旬歸城するはずであるが、內地より日本全國へわたつて朝鮮を語ることは從來の宣傳紹介とその趣きを異にして國民教育的の意義あるものとして一般から期待をもたれてゐる

女流の横綱 美聲第一
巴うの子が來る

美聲第一といはれてゐる女流浪曲界の横綱、巴うの子を座長とする關西男女浪曲大一座が滿洲からの歸途來鮮、來る二十一日から明治町浪花館で開演することになつた。うの子の美聲は、レコード等でも廣く紹介されてゐるが、京城には、はじめての訪問で、あり余興としては、天下一品といはれる都々逸、米山、博多節等を演ふはずで、すでに花柳界方面などには人氣が立つてゐる。（寫眞は巴うの子）

文景の餘技俳畫展

南宗畫壇の重鎭澁谷文景畫伯の余技俳畫展は永樂町二丁目荒木樂器店の主催で、來たる廿一日から廿三日まで南大門通り丁子屋樓上で開かれる。會費は小幅、中幅、掛物も各五圓である。（寫眞は同畫伯の俳畫）

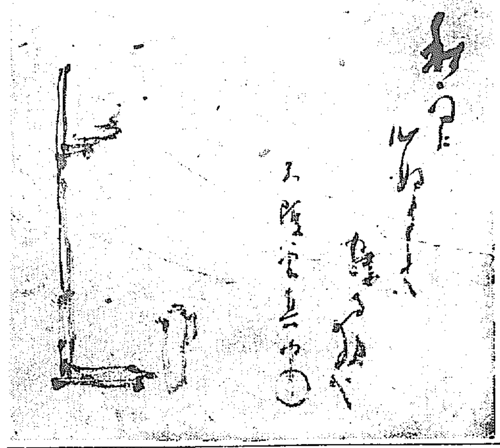

白菜　村上美里畫伯筆

骨相から見た現內閣々僚の顏【上】
京城ホテルにて　美馬天地眼

昨年組閣せる現內閣々僚の運命を記憶をたどつて左に斷片的に書いて見た、先づその一番にわが濱口內閣の下に總選擧に渾身の智略を傾倒しつゝある

濱口首相 より[illegible]じやう彼は一見鬼瓦の風貌を備ふるが心鏡は然らずして常に玲瓏玉の如く、いはゆる話せる人、趣味の横溢する所あり殊にわが骨相上における五嶽の骨能は著るしく奇相の所有者である。古來天下とりには奇相の英傑が多い、秦の始皇、蜀の劉備、我朝の賴朝、豐公などはその尤も大たる奇相の持主である、まづ奇相の特長性は沈默典重にして深邃なる智力を包藏し理想に囚はれず、知行合一主義である、たゞ彼の長所たり短所たる眉毛高く太く甦生する所、踏ん張りてある所口邊肉豐に張りて獅口相をなす所、常に智謀籌で默殺默を張ることの性情の勝れる所以にして、因か害か要するに彼れの末はこの點で斷ぜられる。知らず運命の神はこれを如何に審判して今日の偉大と榮達をなさしむるにいたつたされど航法の一部に破運窮罪の一相あり、選擧の優劣、多數は更も角、來る議會はさて置き何事かの驚變に逢はずとも限るまじ、より近く破變來と共に彼の地位に變化を招來すべし

幣原外相 有能の巨木にあらずして重要の地位を占む彼の形貌は神經質に幾分かの多血質を含みて恰も颶風一過にあへば飛花落葉するがその大きいお案外緊張味のない眼相は大事に臨して憤事にとらはれ感情に流れ神經過敏でビクビクものなりまた更に引隨づて外交は闘斷なく脅かされて國家の礎石に身を侵ずるだけの余裕なし、常に腰拔けの軟弱外交と罵られてなち打たるゝもまた偶然にあらず

江木鐵相 彼は頭腦の明晰と才氣の鋭敏において稀に見る負量であるにおいては閣僚中隨一の男だが惜むらくは[illegible]氣に宏量なく氣後に膽力なく徒らに牢なくされ儒者の小理屈的、机上の理論に走るの誤謬あり、殊にその骨相に破壞性の起こる所あり自我の念が强いから恐らくは閣內の一鬼門、殊に短慮、粗暴、熾烈、彈なるべし

渡邊法相 天賦そのまゝの瘦貌は確に當代稀にみる高士型であるにして上下公衆の德望は充分あるべし、されど好漢、惜むらくは進取的の雄魂と氣宇放膽、潑溂たる政治的智略に乏しゆゑに主張たらず破壞的第一線に立てば倒れ必ず無價値すべし

京師音樂會
廿二日公會堂で

京城師範學校同窓生をもつて組織されてゐる醇和成晨音樂會では第四回京師ワグネル・ソサイティー通俗音樂會を來たる廿二日（土）午後七時から公會堂で開くことになつた入場料五十錢卅錢の二種で當日會場でも賣ることになつてゐるプログラム左の通り

第一部

1、ハーモニカ合奏…ハーモニカ部（甲春のほゝゑみ、乙オリエンタルダンス）2ピアノ獨奏…平山孝志（ロンド）3童謠…附女音（甲春の野、乙螢の飛行船）4ヴアイオリン獨奏鶴田吉雄（甲セレナーデ、乙望郷曲）5ソプラノソロ…佐藤文子（甲悲歌、乙さゝやき）6男聲合唱…コーラス部（甲アルファベット、乙夜學、丙汀の火）7ピアノトリオ…京師トリオ部（甲ラルゲツト、乙モーメントミユージカル）8ピアノ聯彈洪晴佐藤政（ハンガリアン舞曲）9童謠…附音（甲江岸、乙とんぼ）10ヴアイオリン獨奏…平山孝一（甲印度哀傷曲、乙母の子草）11、テノール獨唱鶴靖丸（甲ダの歌、乙望郷）12、女聲合唱…女子部（甲、舞ひ狂ふ雪、水とんぼ）

第二部

1マンドリン合奏　マンドリン部（甲、六ヶ乙、ベナンの下にて）2ピアノ獨奏勝田泰男（ノクターン）3童謠・附（甲昏つぶこ、乙流れ星）4絃樂四重奏…京師クワルテット部（甲夢幻の曲、乙凱旋行進曲）5男聲四重唱…第一テノール中尾浩第二テノール鈴木三枝第一バス大野尼次郎、第二バス鬼塚政三（咲く花らばら乙雪兵の別れ）6ピアノ獨奏…関口範（ユーモレスク）7バスソロ・鬼塚政三（甲夕立乙野バラ）8ハーモニカ合唱ハーモニカ部（カルメン）9混聲合唱ムジカハルミニ合唱團（甲春の雛生乙樂しき春）10ヴアイオリン獨奏…大野暉治（甲からたちの花、乙オールドブラツクジヨウ）11男聲合唱コーラス部（ハレルヤコーラス）

いろくの會

◇龍山麻雀倶樂部生る　龍山麻雀倶樂部が漢江通り三ノ十一番地に開設された、經營者は支那通の上原善雅氏で、この開設披露を兼ねて同所主催麻雀大會を廿三日午後一時から古市町朝鮮毎日新聞支社樓上で開催する會費二圓ルールは聯盟規程で半荘限りで締切る

大正館（廿日から）▲『會社員生活』五卷、齋藤達雄、吉川滿子、坂本武、小藤田正一、高峰秀子共演▲『殘人形』七卷、菊地一郎、坪井哲、千早晶子、若水絹子、中川芳江共演▲『關東小唄』『筑波雪子主演

中央館（廿日から）▲『總動員』六卷、大眞意、尾澤四郎孫李雄入社第一回作品▲『無理矢理空の大統領』七卷モンテイ・バンクス氏主演▲『風雲兒』九卷河津清三郎、南光明主演

將棋新手合（六）
於東京市日本橋區蠣殼町二ノ十四　溝呂木將棋所

香香角交　角落　番　△六段　飯塚勘一郎（東京）　▲四段　建部和歌夫（東京）

（圖は四五桂迄の局面）

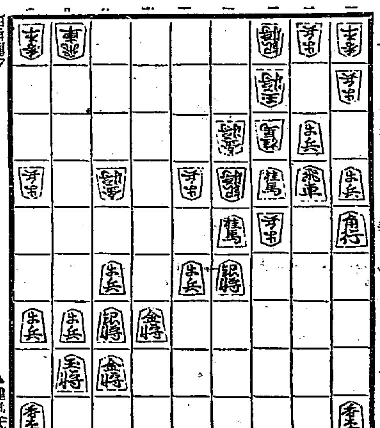

持駒　△飯塚氏　歩　▲建部氏　歩歩歩歩歩

△六五桂　▲三三桂成　△同　銀　▲三五銀　△七七桂成　▲同金ヨル

△六五桂　▲四二歩　△七七桂成　▲同　玉　△二四銀　▲同　角

△五八飛　▲六七歩　△六六歩　▲五八飛　△六七歩成　▲同　金

（以下次號）

溝呂木七段評（上手）桂の這入るのを見越して、六五桂と攻めるのは至當である（下手）三三桂成は、惡手である、玆はいつそ六六銀と逃げ七七歩なれば同銀、同桂成、同金ヨルと指す方が安全である（下手）三五銀上りは、過激である玆は五五桂と打つて敵の動靜を覘ふ處である（下手）四二歩打ちは緩漫である玆は、四四歩と打つて決戰を迫まる處である（上手）四十飛打ちは、攻防の意味である（下手）五八飛打ちは、已むを得ない逃ぎである

料理 オランダ・リース
工博 三（室）櫻井省吾

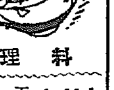

▲材料（一人前）玉子、バタ、メリケン粉、水レモン汁、温量五四〇四一カロリー

▲拵へ方このソースは玉子とバターを主要としたソースの中の基本ソースであります。拵方は鍋の中にバタを全量の三分の一、メリケン粉、黄卵、水を入れ強火にかけてよくまぜ合せになつた時鍋を火からおろし、それから殘りのバターを少しづつ入れよくかき攪、胡椒ナツメツクレモン液を加へて仕上るのです

DK開局三周年
記念プログラム 第五日

二十日（木曜日）

午前一〇、三〇　氣象概況、各地天氣豫報

同一一、〇〇　料理獻立『牡蠣のオムレツ』

正午　時報、ニュース　日用品值段

午後〇、三〇　映畫物語　竹本國夫

同二、一五　家庭講座　幼兒の入園に際しての所感　京城幼稚園長　京口貞子

同三、四五　ニュース、官廳公示事項

同五、三〇　イングリツシユ・ヒアリング　エデイー・ペンネット

同六、〇〇　お話（大阪）錯覺とは何でせうか?（テキスト一〇ページ）

同六、三〇　朝鮮音律　廣田　喜

同七、一〇　ニュース、官廳公示事項、職業紹介事項（鮮語）

同七、二五　趣味講演（鮮語）スキーに就いて

同八、〇〇　記念放送大會、第五日　映畫物、講演大會

吉利支丹異聞　血染の十字架　作　少洋

右門捕物帖　櫻田　史　耕作

同九、三〇　尹白南氏作『白國堂の死』第四回迄の梗概　放送部

翌日プログラム發表、氣象概況、時報天氣豫報、時報、國民保健體操

◇追信　十九日午後六時三十分、ヴアイオリンとピアノの曲目左の通り決定

午後六、三〇　曲目　クロイツエル・ソナータ（ベートーヴエン作品四十七）第一、アダヂオソステヌート、プレスト　第二、アンダンテ、コンヴアリエジオニー　第三、プレスト

東亞倶樂部（十九日から）▲現代劇『路上の淚』▲洋劇『笑殺大勝利』▲時代劇『仇討淨瑠璃坂』全十卷

今晩の課題

讀方（昭和二年京城女普）

一、次の文を讀んで終の問にお答へなさい。

昔は個人の利益を營むのが商業であると思はれてゐた、それ故大多數の商人は、自己の利益を眼中に除いては、殆ど何物をも眼中に置かず、忍耐も努力も要するに皆自己の爲であつた。彼等が町人といつて賤しめられたのもその爲であらう。これはひつきやう文明の程度が低いために、共同生活の意義が明らかでなかつたからである。隨つて商業の本質が理解されず商人の人格が重んぜられなかつたからである。文明の進んだ今日尚このやうな考を持つのは、大きな誤といはねばならぬ

1、忍耐の努力を皆なぜ自己のためであつたのですか

2、商業の本質はどう云ふやうに理解されたらよいのですか

3、なぜ大きな誤といはねばならぬのですか

算術（昭和二年龍山中學）

1、[illegible]の9の[illegible]何瓦までの[illegible]か。

2、或人午前7時50分より歩み初め午前11時40分まで歩み、暫く休み又歩み始めて午後2時20分に着いた。午後に30分休んだ時の外は毎時[illegible]の日[illegible]か。

3、[illegible]

大脇ゴム靴

特價提供

上等品ゴム靴長　高級保險付　裏張エナメル塗　メリヤス付

大人用　一足　金二圓七十四錢

小人用　一足　金一圓五十錢

特價並品　大人用　小人用　各種取揃　金一圓六十錢

御注文は足袋文數を御通知の事

實用ゴム長靴　大人用　一足　金二圓十錢

純アメゴム長靴　大人用　一足　金二圓七十錢

農業用長靴　大人用　小人用

總ゴム足袋靴各種

其他自轉車タイヤ！　一組　二本　金二圓八十錢　チユブ　一組　金七十五錢

カタログ進呈

名古屋市千種驛前　大脇ゴム商會　電話東四〇〇六番

官製の補血强壯劑　蔘精（人蔘エキス）

朝鮮總督府專賣局製造　元賣捌所　京城　資生堂

月經　特殊流經劑　レスソリン

月經閉止四五ヶ月內に本劑獨得の特殊作用を以て容易く安全迅速に應用の目的を達する確實の効力を有せり

大阪市北區曾根崎上一丁目　製造元　常盤藥院

京城代理店　本町一丁目　山岸天祐堂　本町四丁目　木村大藥房　南大門通三丁目　新井大藥房

◎內地海外藥店に販賣す

綿　布團綿　中入綿　蒲團　卸小賣　岩見製綿所　京城本町四丁目　電話本局一六〇一番　支店　京城本町一丁目　電話本局六三三番

催眠鎭靜劑　アダリン　BAYER

アダリンは神經衰弱、神經性不眠、心悸亢進症等に卓效あるのみならず、ヒステリー、小兒癇癪、動脈硬化症性諸障碍、車暈豫防等に奏效迅速的確なり。又本品は無味無臭、服用容易、無害持長服用するも副作用なく、にして習慣性を來す事なし。加之睡眠は極めて自然的にて、覺醒後は爽快にして何等の不快作用なき事等は歐和醫大家の確認する所なり。

三〇錠(〇・二)壹圓五錢　一〇錠(〇・二)四拾六錢

バイエル・マイステルルチウス藥品合名會社　神戸局郵便私書函一〇七

各地藥店に販賣　說明書進呈

獨乙バイエル製　AD. 140 b.

日東カゼ藥

クスリハ山岸　卸と小賣　通信販賣

合資會社　山岸天佑堂　京城府本町一丁目　電話本局　二七三〇　一〇四二　三三〇〇番　振替京城二〇三〇番

藥月報發行

キッコーマン醬油樽詰　九升入　景品付特賣

資本金參千萬圓　釀造高五十萬石

素晴らしい人氣！　素晴らしい賣行!!　キッコーマンの大賣出し!!

賣出區域　濱松以西　愛知・岐阜・三重　各縣下及　朝鮮全道

キッコーマン醬油　一樽毎に　東京漬　一斤罐一罐　呈上!!

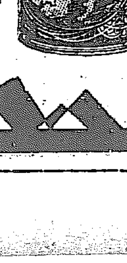

景品!!　目下賣出中!

30B33

惠まれた朝鮮の蠶業(五)

今井修一氏

用を官の指導施設に俟つ處多きなかに、經濟するものがありとすれば、少くとも蠶業はその首位に置かるゝであらう。

內地權威者の共議事項は大體において、朝鮮の現行制度の方式に合致せるのである。たとへば內地と朝鮮とは民度に高低あり、蠶業技術の普及に於ての理想が異るとはいへ、結論がこゝに到達したことを思ふと、無意識にいへば內地蠶業の權威者の頭の程度が想知せられる。若し大局から見た朝鮮の現行制度たる共同販賣制度が不合理だとか、製絲家との特約販賣が不都合だとか、營業の自由を束縛するとか非難する人があつたら、その人は必ず研究が足りないか、自己本位の立論か、然らざれば非難せんがための非難であるとせねばなるまい。

吾人は特に朝鮮の蠶業が、大局の上から本家本元の製絲家たる內地と比較して『惠まれたる朝鮮の蠶業』と呼ぶのである。生產費の低い朝鮮の繭は品質の劣るにもかゝはらず、如何なる僻遠の地でも相當以上の高價で直に現金化する。共同販賣において一錢一厘たりとも詐偽はない。繭をつくりさへすれば右から左へ金になる。內地の蠶業のやうに不安な危險もないのである。『惠まれたる朝鮮の蠶業』とはこのことである。

しかしながら吾人は朝鮮の現行制度においてなほ滿足は出來ない。當局に向て要望する點は甚だ多ある。上述の改善事項の(七)については地方において養蠶の肥培管理の指導が足りない。品位改善に關しても飼育上の技術指導が不足であると。(八)について婦女子の勞力が豐富であるから自營自養の方針の下に一戶當たりの飼育掃立增加を期せねばならぬ。(十一)に就いては繭の統一ある格付檢查の施設として速かに鑑質評價試驗所の設置を要務とする。(十五)生絲の販路に關しては吾人さきに本府に向つて販路開拓に輸出のため西シベリヤ鐵道の利用を建議したことがある等に中央蠶絲會の提唱により本年四月モスコウに開かるゝ萬國鐵道會議に鐵道省が交涉を發議したといふ。昨年內地から直接歐洲へ仕向けられた生絲は二萬梱であるが、內地より海路歐洲リヨンまで生絲百斤の運賃は十九圓で四十日を要する。今これを西シベリヤ經由鐵道にすれば十日乃至二週間で到着する。從つて鐵道運賃が海路に比し多少の高價は免れぬとして輸送日數の短縮による金利上の利益がある。しかもこの販路問題は生絲の製絲業その他色々の利益がある。これ等も當然朝鮮の當局から提議すべき問題である。

安の再度の値下げも觸ずその後、運漲勢となつて來たのに鑑み、破安市況は團に弱え、酷く兆しかけた兩方の寄氣を全く萎縮させてしまつてゐる

朝鮮無煙總會

朝鮮無煙炭會社では來る二十四日同社で第六回定時總會を開き左記事項を附議する筈

一、營業報告、財產目錄、貸借對照表、損益計算書承認の件

二、利益金處分の件

三、取締役全員任期滿了につき改選の件

尚同社利益金は二千百一圓で配當は爲さず全部後期へ繰越する

商議の廉賣協議

京城商業會議所では廿四日午後一時から役員會を開き京城商工組合聯合會の要請に係る共同百貨廉賣市へ援助金(五百圓申請)に關する件を協議する筈

鮮銀帳尻 (十八日)

發行高	[illegible]	△ [illegible]
正貨準備	[illegible]	△ [illegible]
保證準備	[illegible]	△ [illegible]

日銀帳尻 (十八日)

發行高	[illegible]	減 [illegible]
正貨準備	[illegible]	[illegible]
限外發行	[illegible]	[illegible]
貸出高	[illegible]	增 [illegible]

東京コール (十九日)

翌日物	一錢	乃至一錢一厘
無條件	一錢	乃至一錢一厘
普通	一錢	乃至一錢一厘

對外爲替・銀建値 (十九日)

對英	四十九弗八分三
對米	二志〇片十六分五
對支	百兩 四分三

海外經濟電報

倫敦銀塊	二〇片一六分一
紐育	八十錢五安
米 棉	不變
スチール株	一八七弗八分三
アナゴンダ株	七二弗八分七
日米爲替	四九弗八分三
英米爲替	四弗八六仙三分三
紐育銀塊	四三仙三分一

不況が深刻となり資金需要が減る

反面には通知預金が增加

不況がます〳〵深刻となるにつれて資金の需要は目立つて減退して來たが銀行は手許豫備金の運用に窮した結果、鮮銀よりの借入が減ずる一方通知預金の增加を見るに至つた。即ち十五日現在の京城組合銀行帳尻を見るに、一月末現在に比して貸出が百七十九萬圓の減少を示した反面通知預金が二百四十七萬六千圓の增加を示しでなりこれを前年同期に比べても百二十四萬圓の增加であるが、この原因は全く各銀行が目先資金の需要が起る望みがないので遊資の始末に窮した結果、商銀鮮銀に預け入れた結果と見られてゐる。また殖銀前も殖銀に預けて投資市場の驚勢が著ち強き大銀行が何れも預金に一層の融通の意を極むる傾向がないので本年の必要資金は取入れを續く模樣がない。この資金需要の減退傾向は解氷と共に建築界が活氣づくまでは恐らくこのまゝと各銀行でも覺悟してゐる模樣である

四年度の土改低資決定

受入は三月

四年度の土地改良低利資金五百萬圓の受入れが延び〳〵になつてゐたゝめ、その間にいろ〳〵の憶測が行はれてゐたが、十七日預金部の最後の決定を見た旨關係筋に內報があつた。殖銀では正式に通達があり次第直に債券發行の手續をすることになつてゐるが債券認可があつていよ〳〵受入れるのは三月十日頃となる模樣である

東西農倉聯合會 全國農倉統一計畫

【東京電話】東西兩農業倉庫聯合會は豫ねてより全國農業倉庫二千四百六十四(內産業組合關係のもの二千三百十九)の統一を計畫中の所今月末鮫島縣の帝國農會中央大會に上程の上、極力進捗を圖ることとなつた

一月末現在 政府所有米

三百廿五萬余石

【東京電報】農林省發表に依れば五年一月三十一日現在の政府所有米は三百二十五萬九千七百四石一斗である

繭價の向上に努むと共に組織の向上に努めた今日遠からず機會を見て斷行しなくてはならぬ問題でたゞ、その實現は時期の問題であるとされてゐる

支那海關稅の實質的に引上

換算率の變更で

【東京電報】支那の海關稅金建換算は二月より實施の新海關金單位一五〇が三月十六日以後は一、七五換算に變更される事となつてゐるため、同日以後金建による關稅が實質的に引上げられることになるに從つて綿布、紙等の見越輸出が期待されるが、十八日郵船に達した情報によれば新換算率を免れるためには陸送關稅は三月十五日午後四時までに支那諸港への入港手續きを完了するを要するよ

百貨廉賣市

廿六日より獎勵館で

京城商工聯合會並に中央繁榮會では豫て中小商工業者の不況對策として共同百貨廉賣市開催を計畫中であつたが十八日役員會の協議の結果、いよ〳〵來る廿三日より五日間獎勵館で、毎日午前十時より午後九時まで開催することに決定した。參加店は府內商工業者百ケ店の豫定で、經費の限り可及的廉賣することになつてゐる。豫算は千二百圓で、その收入內譯は參加料一軒につき五圓、合計五百圓、商工聯合會の支出二百圓、殘り五百圓は商議へ補助を申請することになつてゐるが、商議でもこの企てには盡力後援することになつた

鮮銀營業網の刷新

下關支店復活以外に鮮內でも必要となる

鮮銀では總會終了と共に豫て計畫中の下の關支店復活が實現すべく期待されてゐるが、これと同時に

鮮內の營業網

にも多少の變化を必要とする事情を認めねばならぬことゝなつた、即ち交通機關の發達に伴ふ經濟事情の變化は商權を奧地へ〳〵と押擴げて行つてゐるが、この商權の推移と共に商取引の中心も自ら變化が起こり、これに從つて支店所在地を變更しなくてはならぬ必要を生ずるに至つた、ところもあり、更に交通機關があらたに開設されたために

經濟系統が

根本的に變化を來たした結果從來の商圈を心臟とする部分も生じて來た、前者の例としては元山があり、後者の例として南朝鮮鐵道の開通とこれに伴ふ麗水港を中心とする航路の開拓がある。元山は咸鏡線全通以前は北鮮一の商港をもつて任じてゐたが、全通後は北鮮の物貨が淸津を中心として行はれる傾向があるのと新興都市

農民の經濟

力が非常な勢ひで增大して行くとで、商權が次第に大邱の勢力を失ひかけるに至つた。從つて大勢は咸興を中心に行はれんとする形勢にあり、これに伴つて、元山の支店も又移轉の必要に迫られて來る譯である。又麗水港附近は從來木浦と釜山の商圈內にあつたが、南朝鮮鐵道の開通と共に順天、潭陽、光州および、寶城、和順、長興、康津方面の貨物は

麗水港に集り

これと共に、麗水を中心とする內地航路の開設は奧地へ移入さるゝ貨物も直取引がはじまるべき運命にある。從つて、麗水か麗水かに支店を設ける必要が生じて來ることになる譯であるこの間に鮮銀としてはでもひそかに調査を進めてゐる模樣であるが、地方の繁榮に重大な關係があり

具體化すれば

地元民の猛烈な運動が起るは想像に難からぬことであるから極めて慎重の態度をとつて進み地方間重要の埋まることを努めて避けたいとの意見であるしかし實現が整理の一方法であることは明らかとなつた。

舊正明けの北支航路殷賑

舊正明の山東に、營業勞働者中再び出稼に渡航する苦力の激增と、昨今の積荷市況を呈するので北支航路は急に殷賑を呈するに至つた、即ち青島と內地間を往復する朝郵の北支那航路の十八日青島發の會寧丸は苦力四百六十名、大阪、支那人向き粗布並にその雜貨合計六百五十トンを滿載して同地から出航した、なほ引續き苦力並に積荷の申込み旺盛なので同航路は今後活況を呈する模樣である

朝郵本期業績

利益は望まれぬ

朝郵の本期業績は鮮米運賃の低落かに、猛烈な競爭のために運賃が原價以下に下つて仕舞つたゝめ殆ど利益は望めない觀の不振を示すに至つた、しかし前半期は約十萬圓の純損を見たことに比較すればやゝ良好で今までの概算では純益數千圓の純損で喰ひとめ得る模樣である

運合參加の大勢決る

報償金變更せず

十八日の運合參加申込締切り結果は全鮮九百卅九店の藥業者中約廿名と決定した、即ち前一回の締切りにたる十七日の成績は不參加者十六名であつたが、その後一日延期を通らせたゞの形勢は右十六名のところ藥業者中に猶保留組その多數が參加の意嚮のため事に關して異議を向き二、三現れ、結局不參加者約廿名となつた。かくて運合參加成績の大勢はすでに定り全鮮藥業者の九割八分までは運合參加に決定した譯である。そして報償金に關しては先の創立委員會で決定した如く總額百圓に達する六十七圓四十錢の報償金は參加藥業者の多少には無關係に擔當てられるものである。從つて今回約廿名の不參加者を見たが、これによつて右の報償金は何等變動しないことになる

硫安益々混亂

買氣は萎縮

鮮內硫安市場は內外硫安の値下げ競爭し益々相つゞいで行はれ、市況は混亂とし目下の取引狀態は當分の間回復しさうの狀態でもなく混亂狀態であるが、このにもない形勢であるのみならず、益々深刻化して行く有樣である。即ち過般外安の大値さげに刺激された內地硫安はこれに對抗してほとんど同樣の價格にまで値さげをしたが、その後內地硫安たる日窒および化成硫安間の或る協定が破れて以來、硫安は感情的に反目し、窒化社の如きは今後如何なる場合でも日窒硫安より一叺廿錢だけ下値で賣出すことへ目下沖一圓五十五錢)を發表し斷然たる挑戰態度に出たゝめ、日窒側でもこれが對抗策を講ずること不必要となり、近くまた〳〵値下の舉に出ることは明かとなつた。一方英獨硫

落穗

▲安藝水利の湖富工事は御幣を擔いだ結果『六號』の名稱をさけて『七號』が『七號』でも面白くないといふので『八號』とするときまつたとしやうといふ話だつた▲ところだ▲たんだところに尻をあげたものだ▲朝鮮煙草發賣會社が煙草栽培に手をつけるそうだ▲同社で直營もするが熱心で確實な農家に種苗を供給して援助する方針▲何か少しまとまつたことをしなくちや世間に對する言譯があるまい▲いつも無用の長物として鳴合ひにばかりだされてゐるのもほめたものぢやないか……。

回 株式 回

人氣冴えず弱保合ひ

十八日後場小浮動の鮮株前場單保合の儀後、今朝は內地の總選擧氣分旺盛なるため阪地一齊銘低迷に接しての小動き商狀を呈したため氣配も東新百五圓丁度と味なく寄付きアト四圓九十錢まで弛んだが安値は小口乍ら買物入り込み結局五圓十錢に止め前日後場止りに比し東新四十錢安であつた

一齊鈍調

後場 前場寄保合の儀先、後場も阪地の不變を入れて氣乘らず東新百五圓二十錢大新五十六圓十錢京阪十七圓八十錢と味なく寄付きアト阪地の不味に結局別欄の如く大引けた

選擧氣分で人氣全く去る

一般人氣から見て總選擧の結果民政黨が多數となることは豫想し得るが果して二百四十名の絕對多數を獲得し而して政局を安定ならしむるかと言ふことは未だ何人も疑問としてゐるので人氣は益々豫期し勝ちとなり商內も開票の結果待ちに見送られてゐる、かくの如くなので今一つ高値を見越された相場も概して保合となつてゐるが何分過般安心買りの豫め東新七圓まで奔騰した相場なので安値無碍に下行きを許さず結局總選擧の結果が判明するまでは賣らず買はずに見送るものと見られてゐるうちに推移するもの、併し財界不況の折柄なので果して從來の財界以上に大勝したとしても大した期待は出來ず矢張り東新の百七、八圓位の點數で止るものと見る向もあつて僅くはその日〳〵の成行で順位で進むが得策であらうと觀測されてゐた

硬派は押目待

久しく買氣を支持してゐた東京は最近稍軟化して來たがこれに反し大阪市場は漸次强氣が增加すると言ふ狀態で昨今は東軟西硬を呈してゐる、何分今までに東新を始め一齊に延鉾りを續けて來た相場丈けに現在の程度では不透明も割合に響かずしてこれ等强氣の觀測は採算から今後は格別の低落はなきものとの想ひ却つて總選擧の結果が政局安定の狀態となるため政局安定で今後に改戰狀態から見て政府が得意の有利の押目を買つて出るが得策ではあるまいかと觀測する向もあつた

商內更に細る

總選擧の結果もアト數日にして判明するとなつて

つよきよわき

株式 政府の濃密は藥一藥と高潮に達しつゝあるが政友改進かはたゞ勝目の間に切迫してゐるだけその緊張振は全く豫想外である

▲かくの如くなので內地市中人は全く商賣をソツチのけで選擧の實況のかわりに選舉日論や大義觀念などで市場內に口角泡を飛ばしてゐる狀態とある▲何時も選擧の時は市場は全く閑みられないのであるが本年は特に不景氣ではありながら政黨の勢力が伯仲してゐる折柄政友の人氣は自然市場を離れるといふ狀態である▲從つて相場としても選擧の結果を待ちに小浮動を續けるより外な

期米 觀はいよ〳〵上げのスタートを切つて新高値に吹き出したが賣所はたゞ手堅く保合ふのみで一向上げそうにないとなると賣方は總ぐみ買ふて居る連中は相場を見つけて金にならぬといふ事になるが根氣の競ひを賞ふて居る筈であるがとくるのは當然だ。▲然に事は人氣の賣騰びで下落の成となつてゐる賣〳〵惚米賊の買玉は先物に集中してゐる際であるる今後共この勢は未だ擴大なすかも知れない

▲たゞこゝに注意すべきは賣米が極度に不從に陷つてゐる點であるから政局が安定したからとて直に安心するといふことは一寸考へ處ではあるまいか

株式 (十九日)

京取短期

銘柄		寄付	大引	高値	安値
京取	前	[illegible]	[illegible]	[illegible]	[illegible]
	後	[illegible]	[illegible]	[illegible]	[illegible]
鐘新	前	[illegible]	[illegible]	[illegible]	[illegible]
	後	[illegible]	[illegible]	[illegible]	[illegible]
大新	前	[illegible]	[illegible]	[illegible]	[illegible]
	後	[illegible]	[illegible]	[illegible]	[illegible]
安取	前	[illegible]	[illegible]	[illegible]	[illegible]
	後	[illegible]	[illegible]	[illegible]	[illegible]
東新	前	[illegible]	[illegible]	[illegible]	[illegible]
	後	[illegible]	[illegible]	[illegible]	[illegible]

算定と日歩

取新	新取	新新	紡新	鐘新	産	日朝	東朝	鐘安	安大	同	仁京
[illegible]	[illegible]	[illegible]	[illegible]	[illegible]	[illegible]	[illegible]	[illegible]	[illegible]	[illegible]	[illegible]	[illegible]

東株短期市場

		寄付	大引	高値	安値
東新	前	[illegible]	[illegible]	[illegible]	[illegible]
	後	[illegible]	[illegible]	[illegible]	[illegible]

安東株式

	前寄	後寄	大引	前引	日本
當限	[illegible]	[illegible]	[illegible]	[illegible]	[illegible]
先限	[illegible]	[illegible]	[illegible]	[illegible]	[illegible]

大株短期

銘柄		寄付	大引	高値	安値
大新	前	[illegible]	[illegible]	[illegible]	[illegible]
	後	[illegible]	[illegible]	[illegible]	[illegible]
鐘新	前	[illegible]	[illegible]	[illegible]	[illegible]
	後	[illegible]	[illegible]	[illegible]	[illegible]
日産	前	[illegible]	[illegible]	[illegible]	[illegible]
	後	[illegible]	[illegible]	[illegible]	[illegible]
東新	前	[illegible]	[illegible]	[illegible]	[illegible]
	後	[illegible]	[illegible]	[illegible]	[illegible]
日窒	前	[illegible]	[illegible]	[illegible]	[illegible]
	後	[illegible]	[illegible]	[illegible]	[illegible]

大株長期

銘柄	前寄	前引	後寄	後引
大株	[illegible]	[illegible]	[illegible]	[illegible]
大新	[illegible]	[illegible]	[illegible]	[illegible]
同	[illegible]	[illegible]	[illegible]	[illegible]
日産	[illegible]	[illegible]	[illegible]	[illegible]
同	[illegible]	[illegible]	[illegible]	[illegible]
郵船	[illegible]	[illegible]	[illegible]	[illegible]
同	[illegible]	[illegible]	[illegible]	[illegible]
鐘紡	[illegible]	[illegible]	[illegible]	[illegible]
同新	[illegible]	[illegible]	[illegible]	[illegible]
日糖	[illegible]	[illegible]	[illegible]	[illegible]

短期建玉表

短期	賣方	買方	建玉數
京取	[illegible]	[illegible]	[illegible]
新	[illegible]	[illegible]	[illegible]
安	[illegible]	[illegible]	[illegible]
仁	[illegible]	[illegible]	[illegible]
東	[illegible]	[illegible]	[illegible]
鐘	[illegible]	[illegible]	[illegible]
大	[illegible]	[illegible]	[illegible]
京	[illegible]	[illegible]	[illegible]

	出來高
短期	[illegible] 枚
長期	[illegible] 枚
當日	累計 [illegible] 枚

東京現株

銘柄	價
鐘新	[illegible]
新	[illegible]
東新	[illegible]
同新	[illegible]
拓	[illegible]
富士紡	[illegible]
日石	[illegible]
毛	[illegible]

回 期米 回

買米先れに又伸惱む

前場 阪地の手堅き商狀と正米物にいよ〳〵保合ひ上放れと見る買物盛に殖え物に入り殘る日現れ中物五圓九十八錢高く寄付き、六圓三十八錢と二錢高に寄付き利喰急ぎの賣物あはれ二節は三十錢押しとして利の押目買ひにアトは三十一錢から四、五節所に保合ひ阪地は更に七十錢裏へ吹き上げしも賣米勢の玉先に三十四錢と伸惱み商狀に前場を總つた

焦付商狀

後場 前場伸惱し氣先、後場もくは日下上下と目先はつきかねてゐる

置氣不振の困

前日阪地は先の高値を突破したに手堅く保合ふのみで賣商ひは割合少ないのと當地阪地も取引は少ないので外なくその鮮米が交商地の出越しで賣つた品が著しく集らないとする見ると結局賣方は渡米相違難に陷るやも知れない狀態であると

渡米調達困難か

內地の狀勢に付き今回阪地某氏の語る所に依ると關東から北陸方面にかけては一般に渡米は出越し前の狀態で出來高の地方は集めるに困難、九州方面の正米が最近出廻が殆どなく、相當に受渡しの渡米に困るのでないかと觀測せる向が多い

納會間際に中限は煎上か

一時賣米過剩に賣合せし當中は先物發會以來賣米筋の乘替へ急ぎで目下の所況に擅米手口の玉が少しある位で殆ど煎米筋の如き賣玉は最早一つもないのに反し買方手筋の買玉が多く、中限への乘替が遲れてゐる樣なので、從つて今後共右賣米筋の買行きに期待してゐるので上げの玉が先物に集中してゐるのではないかと見られてゐる

本玉

十九日前場までにおける百枚以上の建玉左の如し

京取 賣 松山二、二五〇京證一、山四四〇田中道三八〇▲買方 ... [illegible]

東新 賣 ... [illegible]

期米 (十九日) 東京

	前場				後場			
	當限	中限	先限		當限	中限	先限	
(一)	[illegible]	[illegible]	[illegible]		[illegible]	[illegible]	[illegible]	
(二)	[illegible]	[illegible]	[illegible]		[illegible]	[illegible]	[illegible]	

▲仁川

前場	當限	中限	先限
(一)〜(十)	[illegible]	[illegible]	[illegible]
後場	當限	中限	先限
(一)〜(七)	[illegible]	[illegible]	[illegible]

帳入値段	取組高(石)	出來高
[illegible]	[illegible]	[illegible]

◇東京 ◇大阪 ◇兵庫 ◇下關 ◇桑名

	前場	後場
當寄	[illegible]	[illegible]
中寄	[illegible]	[illegible]
先寄	[illegible]	[illegible]
引アト	七十四錢	

大阪期米手振 (前場)

賣方 廣岡、堀井正、福田正▲買方 田中喜、廣海、藤光

仁川期米本玉表

當限賣方 [illegible]

中限 賣方 [illegible] 買方 [illegible]

先限 賣方 [illegible] 買方 [illegible]

選擧と共に相場の機運既に迫る!! 大阪三十六圓九十錢迄昇進すべし!!

但しこの値段を以て絕對的天頂?は以上の確證を握りせずその何れなりやを本會の報告に付され

仁川海岸町三丁目一番地 米株研究會

會員申込次第無料送呈

回 正米 回

京城 ㊞三等二十四圓七十錢 四等二十四圓四十錢 地搗玄米上二十圓三十錢二十圓六十錢一等精白十九圓鮮白米上二十四圓十錢 上六錢九厘中六厘七厘下六錢五厘

大豆 龍山十四圓六十錢長湍十四圓八十錢連川十四圓八十錢原十四圓八十錢

仁川 ㊞田丸チ三等二十四圓八十錢四等二十四圓八十錢石拔三等二十五圓四十錢◎四四等二十三圓三十錢丸へ四等二十三圓六十錢 籾上物六錢九厘在來種六錢六厘 等白米◎印二十六圓三十錢精米組合一等白二十六圓六十錢で石拔三等米は東京方面によく賣れ阪地方面は只白米のみで玄米はまだ引立たぬ狀態である

大豆 長湍十四圓七十錢連川十四圓五十錢 川十四圓府市新幕十三圓八十錢天安平澤十三圓八十錢海州十三圓なるが取引閑散に保合つてゐた

釜山 各地共に內地より漸く買物殺倒し賣物薄の折柄密配一二十錢方買はれ地搗精米筋の弗々買ひもありて昇北新良二十五圓四十錢新力二十四圓九十錢新力二十四圓四十錢見當を唱へ三千七百七十七叺の取引があつた

群山 各地の保合敗れ種類を入れて人氣引締り高値には相當賣物あり買手も保合ひに慣れてが一歩乘んで買ひ付けず氣配も結局十錢高と安外伸びず丸七三等二十圓四九十錢四等二十四圓二十錢見當を唱へた

大邱 各地の奔騰に人氣漸く引締り賣物薄に氣配も一段と上値ひ弗々地方筋の手當買ひもありて結局二十錢方昂進し殿良二十五圓六十錢神力二十四圓六十錢見當を唱へ相當の手合せがあつた

大阪市中在米

十九日現在高は百六千七百二十俵で前日の在米高に比較して二千四十俵の減少なり

仁川穀物出入 (十日九)

	(着)	(發)
米	(叺) [illegible]	(叺) [illegible]
玄米	(叺) [illegible]	[illegible]
白米	(叺) [illegible]	[illegible]
大豆	(叺) [illegible]	[illegible]

群山廻米報 (十九日)

船便	米	[illegible]
	玄米	[illegible]
汽車便	玄米	[illegible]
	白米	[illegible]
牛車便	米	[illegible]
合計	玄米	[illegible]

海外砂糖市況

キューバ	當期	二弗一六分一
ジャッ現	同	[illegible]
倫敦期	同	九志一厘

鮮內延べ (十九日前場)

	前寄	前止	後寄	後止
◇釜山 二末	[illegible]	[illegible]	[illegible]	[illegible]
三中	[illegible]	[illegible]	[illegible]	[illegible]
三末	[illegible]	[illegible]	[illegible]	[illegible]
四中	[illegible]	[illegible]	[illegible]	[illegible]
◇大邱 二末	[illegible]	[illegible]	[illegible]	[illegible]
三中	[illegible]	[illegible]	[illegible]	[illegible]
三末	[illegible]	[illegible]	[illegible]	[illegible]
四中	[illegible]	[illegible]	[illegible]	[illegible]
◇群山 二末	[illegible]	[illegible]	[illegible]	[illegible]
三中	[illegible]	[illegible]	[illegible]	[illegible]
三末	[illegible]	[illegible]	[illegible]	[illegible]
四中	[illegible]	[illegible]	[illegible]	[illegible]

大阪期米喰合

	賣方	買方	取組高
當限	[illegible]	[illegible]	[illegible]
中限	[illegible]	[illegible]	[illegible]
先限	[illegible]	[illegible]	[illegible]

◇大阪棉花

		寄付	止め
前場	當限	[illegible]	[illegible]
	先限	[illegible]	[illegible]
後場	當限	[illegible]	[illegible]
	先限	[illegible]	[illegible]

大阪市中外棉暗

	月積	同
ストリクト・ミドリング	[illegible]	[illegible]
ブローチ	[illegible]	[illegible]
ベンゴール (同)	[illegible]	不變

◇大阪棉絲 (石摂二十五センチメートル)

	前場 寄付	同引	後場 寄付	同引
二月限	[illegible]	[illegible]	[illegible]	[illegible]
三月限	[illegible]	[illegible]	[illegible]	[illegible]
四月限	[illegible]	[illegible]	[illegible]	[illegible]
五月限	[illegible]	[illegible]	[illegible]	[illegible]
六月限	[illegible]	[illegible]	[illegible]	[illegible]
七月限	[illegible]	[illegible]	[illegible]	[illegible]
八月限	[illegible]	[illegible]	[illegible]	[illegible]

◇橫濱生絲

		寄付	止め
前場	當限	[illegible]	[illegible]
	先限	[illegible]	[illegible]
後場	先限	[illegible]	[illegible]

◇現物提優等 二七五圓

◇紡平鍊

	前寄	後寄	大引	前寄	大引
當限	[illegible]	[illegible]	[illegible]	[illegible]	[illegible]
先限	[illegible]	[illegible]	[illegible]	[illegible]	[illegible]

大阪砂糖前後場

	前	後	寄付	大引
當限	[illegible]	[illegible]	[illegible]	[illegible]
先限	[illegible]	[illegible]	[illegible]	[illegible]

大阪砂糖現物

日糖(S堂)現物 二十圓六十八錢

市中米標準値

丸キ四等新米	二四圓四〇
白米御值(群)	一九圓〇〇
仁川一等白米	二六圓三〇

京城手形交換高 (十九日)

枚數	三、[illegible]枚
金額	一、[illegible]圓

仁川期米 顧客本位 大 川 米 期 本 位 客

風流奴茶屋 (8)

稻岡奴之助

荒川秀三郎畫

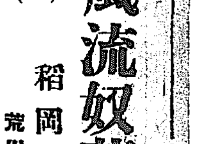

渡りに船

通つかしさうに小膝をかゞめて客の前を通りぬけ、ちよこ〳〵と奧へかけ込んでゆく娘の背を目ふやうに見やりつゝ、

『妙や、今日は大さう遲かつたではないか、どうしたのだえ』

と、主婦はやさしい聲でとがめ立てた。

『明日はお師匠樣のお誕生日なのそれでそのお祝ひの出會に何やかやと手傳はされてゐましたの』

奧から凉しい娘、聲、娘の名は妙といふらしい。

『あゝさうかい、それなら仔細はないけれど、途中で道草なぞをたべてゐてはなりませぬぞえ』

『あい〳〵』

『年頃の娘を持つてゐると、本に寸の間も心は休まらぬ』

誰にいふでもなく、愚痴らしくつぶやいたが、道化師の方を見て意味もなくほゝえんだ。

道化師は大きくうなづいたが、急に話頭を改めた。

『ところで婆さん、いやお內儀、遠てのお見知り越で頼みたいのぢやが、どうぞ、この邊にこの道化師に當座の宿を貸してくれる家はおじやりませぬかな』

『此方樣がお借りなさるので……?』

『いかにも。わたしは金龍大神の者ぢやが、今年の正月からこの京へ來て、洛中洛外の各々の邸の御座敷に、白粉付けた顏を畫に入れて日稼にしてゐましたが、各々お邸の御贔屓で、思うたよりも收入りが多く、大分小金もためましたので、何處も長うなれば飽きられる。この邊がよい見切り時ぢやで今殘いてゐる從が御座るので一緒にさらりと、商賣替をしてみやうと思ひますのぢや』

『おう〳〵それはマア結構なことぢや』

『なか〳〵美しいお娘御でおじやりますな』

道化師は一寸愛想の世辭を振ました。

『えゝ〳〵皆さんがさうおつしやつてくださりますが、いつまでも嬰兒で世話ばかり燒けてなりませぬ』

『お數寄で……』

『取つて十七ちやが、體ばかり大きうてとんと役に立ちませぬ』

『いや〳〵、ちらと見たばかりでも中々御利巧げぢや、お樂みなことでおじやる』

『早う父親をなくしまして、わたしの手一つで育つて來ましたので世間一通りの女子のたしなみも教へませいで、本に不憫なものでござります。それで生れついての孝行者で、母さん〳〵と申して、この私を大事にしてくれます、こんなしがない稼業でも、わたし一人では中々骨が折れますのを、何かとあの子が手助けをしてくれますので、わたしは大助かりでございます』

『いやそれは何よりお幸福ぢや』

『いや〳〵、ちつとも惜しうはおにやらぬ、わたしもこれ見一四、兄弟の道明にそむいて、さん〳〵道樂に身を持ちくづした揚げ句が、こんな氣散かい道化師になり下つたもの、大なり小なり金がたまつて見れば、もうおさらばおや』

『なるほど、それもお道理でござりまするな』

『そこで、商賣替をするとなると、今まで膝造りをしてゐた宿にそのまゝ居るのも何とやら、今日まで北野の或る商人家の一間を借りてをりましたが、ちと方角をかへて此の邊へ宿がへしたいと思ひまするが、お心當りはおじやりませぬか』

主婦は暫く思案の體であつたが、やがて相手の顏をちつと見入つて

『どこといふて差當たり……』

『お心當たりがおじやらぬか』

『さあ、折角の御頼合ゆえ、どうでござります、わたしの家では?』

『わたしの家と仰せられると、こゝかな?』

『狹うはござりますが、奧に離れが一間、手狹でもこなたがお一人には寢起きの不自由もござりますまい』

『や、それは願つたりかなつたり渡りに船ぢや』

日東カゼ藥

全日本の女性よ！貴女の一票は本誌に投ぜられよ！

婦人世界

三月特輯

全國職業内職案内

愛を増進する夫婦座談會

▲夫婦愛を妨げる病的原因は
▲生理的缺陥とその對策如何
▲倦怠期は周期的に來る？
▲子供の有無と夫婦の倦怠
▲婦人の出來た場合の處置
▲夫婦愛増進の秘訣
▲妊娠中の妻の倦怠期
▲去る夫は待つべきか

出席者
歌人 今井邦子氏　小説家 中村武羅夫氏
醫學博士 高田義一郎氏　女優 栗島すみ子氏
女醫 竹内茂代氏　小説家 さゝきふさ氏
一夫人 田子靜江氏　外本誌記者

▲夫婦和合秘訣二十條
▲わが妻の話・夫の話
▲今東光　▲岡鬼子　▲柳原燁子　▲高柳扶美
▲情熱の婦人人相　と冷淡な婦人の相　小久西道
▲配色と服裝による新美身術　高木長榮　中川一政　深尾須磨子　三須裕

肺病全治者七名士の座談會

肺病は治し難いといひますが、努力で見事に難病に打ちかつた人のみです。これは治すやうな方法を取らないからであります。この座談會に出席された方は、いづれも其の決斷なる體驗談を一讀して、肺病も恐るゝに足らぬと確信されるでせう！

出席者
白十字會 診療所長 林止
醫學博士 遠藤繁清
評論家 高島米峰
醫學博士 雨宮保衞
松竹キネマ 武田春郎
婦人矯風會 守屋東
劇作家 倉田百三
以上の方々

私の肺病を治した漢法藥

▲肺尖カタルが醫者に摑らず全快
▲二度まで喀血した身で命拾ひ
▲劾驗神の如き家傳の祕藥

金のかゝらぬ肺病食餌療法　洛上博士

野菜と果物での肺病養生法　關谷龍道

長篇小説 街に展く窓……林房雄
長篇小説 山の娘……大佛次郎
長篇小説 花の十字路……佐藤紅緑
長篇小説 途なかば……倉田百三
長篇小説 沈默の塔……加藤武雄
滑稽小説 赤ン坊殿下……
ユーモア小説 尻尾の無い孔雀……鹿生
七科春彦

ビルー一の美人

▲夫に染つた話……諸家回答
▲私は妻を何と呼ぶ……諸家回答
▲可愛い毛糸編物九種……江田春代
▲食合せ中毒一覽表……關谷龍道

■大正昭和劇壇秘聞

水谷八重子を環りて　水谷竹紫

彼女も二十六となつた。麗人八重子を環つての劇壇祕話を兄の竹紫氏が大膽に語る素晴しい特篇

■映畫人氣俳優祕史

戀の岡田時彦　津田一夫

全國内職職業案内

▲内職や副業で利益をあげてゐる體驗
▲經驗によつて年二百圓
▲アート夏帶の行商で大利益
▲人の眼をつけぬ婦人の新職業
▲全國授產場の內職實際調査
▲頭の形で職業の向るを知る法
▲職業婦人となる近道
▲私設職業紹介所の內面探訪
▲不正內職案內で欺された體驗
▲婦人にできる家庭の新副業

婦人よ街頭に出てよ！職業を忌み內職を蔑む時代でない

婦人の手で月に二百圓　ナメ茸の栽培

價五十錢

東京京橋（振替東京參武六）　實業之日本社

京城日報　朝刊　本紙朝夕共二十二頁

東京市小石川區丸山町一　大日本工業學會　講義

教員受驗生　受驗生　文檢受驗生

中等教員　實業教員　高等教員

受驗必勝準備の三月號出來

◇文檢必勝準備法と受驗實況公開指導號
▲文檢各科受驗準備指導講座

三月號發賣

▽文檢各科準備法受驗實況公開
▽文檢各科受驗合格記（多數）
受驗指導　準備要領

◇本號一冊金四十錢

▽專檢主要學科征服準備法
▽官費學校入學受驗策戰
▽各科について專門講師受驗者の爲詳論す

三月號發賣

▽普通文官試上受驗座談會
▽各種受驗奮闘合格記（多數）
◇小學教員志望號　師範入學指導號

本號一冊金參拾錢

文檢受驗生・教員受驗生・受驗生　發行所
東京神田小川町卅七
大明堂
振替東京四七七八八

三月號發賣

▽師範入試各科問題、研究解剖
▽師範入學試驗受驗、必勝策戰

◇本號一冊金參拾錢

ライオン歯磨

使ひ方

ライオン煉歯磨チューブ入をお使ひになつて、あとの方が平たくなりましたら、此圖のやうに、捲きあげて置くのがよろしいのです。さうしますと、今度中味の歯磨を押し出すとき、あと戻るやうな心配がありません。

ねる前の三分間　歯を磨きませう　ライオン歯磨

新しい香！
新しい味！

その爽快さは
ライオン歯磨チューブ入
獨得のもの！

圖この歯磨をお使ひになれば、その何とも言へぬ心地よい感じに、氣分がはれば れとして、元氣を恢復致します。

本舗　株式會社　小林商店
東京・大阪・名古屋

05—4.11

優等清酒

原田吟醸　釜山・山田

京城林町一五五　鍛冶酒店　電三三二九
京城黃金町三　大脇酒店
京城本町四　若嶋支店

耳鼻咽喉科診察
京城黃金町（電本六四二）醫學博士　阪井清
自午前九時至十二時　自午後三時至六時

土木建築材料
釜山府幸町二丁目
角野商店
電話長二三三

新館落成
溫泉御旅館
清楚閑靜
●內湯設備完備

東萊溫泉場
東萊館
電話長二八番

國民均しく待望する 政戰總決算の日來る
朝野兩黨何れが勝つ？
無產各派の進出果して如何

【東京電話】政戰三十日遂に最後の日が來た、此日北は北海道より南沖繩に至る全國各地に一齊に投票が開始され、渾身の勇を振つた政戰舞臺の人八百四十名は矢折れ彈盡き疲れて唯明日明か日に國民の前にあげらるべき國民の大審判の結果を待つのみである、民政黨は與黨の利を得て絕對過半數動かずと唱へ、野黨政友會は國民の脈氣仰望は我に有利にしてまさに二百十名以上を確保しうべしといつた、此間にあつて新興無產政黨は既成政黨の醜態にあきた無產勤勞階級の確固たる支持を受けて躍進を期してゐる、今次政戰の總決算は啻に政戰舞臺の人のみならず、國民の齊しく聽かんとするところである

絕對多數疑ひなし
民政選擧委員の見たる 各派の當選豫想

【東京電報】民政黨は十八日來最後の猛運動を行つた結果、十九日午後までに本部に達した情報によつて當選の確實性をいちぢるしく增し、絕對多數の二百四十四名を獲得し得べき確信をうるに至つた同黨選擧委員の調査せる各派當選豫想左の如し（括弧內は定員數）

關東

府縣	民政	政友	其他
東京府（三十一名）	一六	一二	無產三　中立其他〇
神奈川縣（十一名）	六	四	無產一
埼玉縣（十一名）	五	六	
千葉縣（十一名）	五	六	
茨城縣（十一名）	六	五	
山梨縣（五名）	二	三	
群馬縣（九名）	五	四	
栃木縣（九名）	五	四	
長野縣（十三名）	八	五	

東北、北海道

府縣	民政	政友	其他
北海道（二十名）	一二	八	
青森縣（六名）	三	三	
秋田縣（七名）	四	三	
山形縣（八名）	四	四	
岩手縣（七名）	三	四	
宮城縣（八名）	五	三	
福島縣（十一名）			
（續）	七	四	

北陸地方

府縣	民政	政友	其他
新潟縣（十五名）	八	六	中立一
富山縣（六名）	四	二	
石川縣（六名）	四	二	
福井縣（五名）	三	二	

東海地方

府縣	民政	政友	其他
靜岡縣（十三名）	六	六	中立其他一
愛知縣（十七名）	十	五	中立其他二
三重縣（九名）	四	四	中立其他一
岐阜縣（九名）	五	三	中立其他一

近畿地方

府縣	民政	政友	其他
大阪府（二十一名）	一三	五	無產二　中立其他一
京都府（十一名）	六	三	無產一　中立其他一
滋賀縣（五名）	三	二	
奈良縣（五名）	三	二	
和歌山縣（六名）	四	二	

中國地方

府縣	民政	政友	其他
兵庫縣（十九名）	九	七	無產一　中立其他二
岡山縣（十名）	二	七	中立其他一
廣島縣（十三名）	九	四	
山口縣（九名）	三	六	
鳥取縣（四名）	三	一	
島根縣（六名）	五	一	

四國地方

府縣	民政	政友	其他
香川縣（六名）	三	三	
愛媛縣（九名）	五	四	
德島縣（六名）	三	三	
高知縣（六名）	四	二	

九州地方

府縣	民政	政友	其他
福岡縣（十八名）	七	九	無產二
熊本縣（十名）	六	四	
佐賀縣（六名）	四	二	
長崎縣（九名）	五	四	
大分縣（七名）	四	三	
宮崎縣（五名）	三	二	
鹿兒島縣（十二名）	三	九	
沖繩縣（五名）	三	二	

◇好成績裡に遊說を了へて歸京した濱口總裁（十七日東京驛にて）＝背後は出迎への丸山警視總監
◇新參謀總長金谷大將の家庭（下）

兩黨の本部覗き
外の嵐に似もやらず 靜まり返つた物凄さ

【東京電報】十九日こそは八百四十名の候補者には文字通りの命の一日だ、拜み倒し泣き落しの戰術はおろか、取つて置きの實彈戰さへ隨所に實現されんとし津々浦々に至るまで嵐の如き矢叫びの聲に埋まつてゐる、十九日朝この選擧の總本山たる民政、政友の本部をのぞいてみる。

政友會本部

麴町山下町の政友會本部、外の騒がしさと打つてかはつて氣味悪い室內の靜けさ、今朝まさに總出動の軍營だ、その軍營二階事務室では各地の候補者へ打つ激勵電報を事務員連が、かん高い聲で讀みあげてゐる、長い二間もあらうといふ當選見込表が幹事室の壁にべたべたとはられ、用紙をさく隙もない『これが一ぱいになるんだぜ』てな顏で給仕がその前に立つてゐる、政友會の面々、階下の一室に頑張、政府の當局を嗚らしてゐる、解散以來本部を離れぬ森幹事長、九時といふのに眼をだして例の眼をぎよろりぎよろり最後の策戰に大童だその森さん睡眠不足で胃ふくれした顏をなでて『昨夜からの政府の干渉は酷くべきものだ、何が公明な政治だといひたくなる、當選豫想はそれこそ秘中の秘だ、しかし勝算は歴々としてゐる、選擧騷ぎで目方が八百匁へつたよ』

民政黨本部

閑古鳥でも鳴きそうな民政黨本部だ、午前十一時といふに未だ誰もやつて來ない。事務員が二、三人今朝の新聞をひつたくり合つて當選豫想に目をさらしてゐる、階上の總務室は嵐のあともなく綺麗に掃除して『這入つちやいかん』の禁札。新議員を迎へる準備よしの態勢と見えた、小使室では四人の小使が火鉢を圍んで手持ち無沙汰の選擧話し『わしもこれで十何年間も民政黨に厄介になつてゐますがね、今度の選擧程面白いのはないね、何がつて內の大將の人氣は大したもんだ、勝つに決まつてます、勝たなきや面白かね――』さ、わしですか、勿論內の人に入れますよ

けふの投票日は 天候全國的に不良

【東京電報】廿日投票日の天候は各地方とりどりに狀況が違つて、候補者中には晴天を望む者、雨天を望む者など色々あるが大勢の希望に反して天候は一般に崩れかけ十九日はすでに全國的に曇天で明日は全土小雨模樣となるらしいといふ

▷▷濱口首相の投票權に疑義
內務省大狼狽

【東京電報】貴重なる一票を投ずべきけふの第二次普選を前にして濱口首相の選擧權につき疑義が生じて問題となつて居る、それは濱口首相は市外高田町の選擧人名簿に記載されて居るが、首相は昭和二年十月小石川區久世山に移轉し更に昨年九月二十四日永田町の官邸に移轉した、從つて住居も同時に移つたのだから毎年九月十五日現在の調査に基づき各町村役場で十月三十一日までに作製する選擧人名簿では當然小石川區の名簿に載つて居なければならぬといふので內務省では狼狽して次田地方局長は十九日夜內相官邸に駆つけ、取り敢ず濱口首相の投票は見合すやうに注進したが何がさて一國の宰相の投票權が生きるか死ぬかで一寸世間から好奇の眼を以て見られてゐる

普選最初の 二無競爭區
政二、民四

【東京電報】第一次普選には見られなかつた無投票區が今回は長野縣第一區と京都府第三區の二區生れ、選擧長はおのおのの選擧期日より五日內に選擧會を開き該候補者を以て當選と見做すことになつてをり、當選者は左の如くである

長野縣第一區
鈴木梅四郎（政元）
小坂順造（民前）
松本忠雄（民前）

京都府第三區
津原武（民元）
村上國吉（民前）
水島彥一郎（政前）

計政友二名民政四名である

元警察署長が 江木鐵相を告發

【神戶電報】元兵庫縣篠山警察署長は江木鐵相が去る二月四日篠山公會堂にて民政黨公認候補神田昌氏應援演說の際、暗に鐵道敷設をほのめかして利益誘導をなしたりとて、十九日選擧違反として鐵相を告發した

中島候補の當選妨害

【東京電報】東京府第六區立候補政友會中島守利氏の當選妨害のため何人かが氏の氏名を詐稱し、立候補辭退狀を謄寫版ずりにして配布したものがあり、氏の推薦人は當局に告發を提起した

小野候補收容さる

【大分電報】政友派の選擧違反事件で同派支部幹事總務縣會議長小野原氏は檢事局で取調べの結果、野黨派に關する買收行爲の嫌疑濃厚となり、午後五時大分刑務所に收容された

萬華鏡

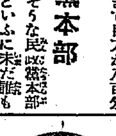

◇……一ヶ月の滿洲視察から歸つて來た李刑事課長『君行つたよ、ハルビンで有名な裸踊りを見物にね、行つた人でなければわからんといふが全く一糸もまとつてゐない裸體美人が、正面の舞臺で足をあげ手をふつて笑つてゐるんだ。スチームでホールは溫く暖い、見物人は煙草をふかしてゐるが、僕は見てゐるうちに妙にセンチメンタルになつてね。『かうやつて裸體で踊つて生活してゐる女は可愛想だね』といふとそばの友人に、冷笑をあびせかけられたよ、ふと、新聞社案內に來てゐたダンスホールの女が『何が可愛想であるもんですかアハ……』と笑ふんだ。そしてその女が僕の方に向つて『遠い日本の國からハルビンに來て、わざわざ金を出して裸體ダンスを見にくる男の方こそほんとに可愛想ですわ』とそしてその女が舞臺で踊つてゐる女を示しながら、といふことがしつかりしてゐるよ『あの姿こそもとをたゞせば、人間のほんとうの姿ではありませんか、何が可愛想なことがありませう』と僕はその時全く眼で頭をたゝかれたやうにギヤフンとしたね君からなるとどつちが可愛想かわからないよ（寫眞は李刑事課長）

◇……京城商議評議員で白石組事業主人である白石勘氏、『土木事業者の盛運もなんのその、人力車でなくてはならぬのがある』と、即ち三月末から釜山へくる外人觀光團の案內は車でなくてはならぬと威張つてゐる尤も白石組には自動車が三臺あるけれども……

失業救濟案は まだ正式決定でない
總督案ではあるが 總督府案迄に至らず

昨夕刊所報東上中の齋藤總督が十八日失業救濟の計畫を拓務省に明示した昭和五年度豫算中來る臨時議會に追加豫算として千三百萬圓を要求することゝなり、拓務省では朝鮮の特殊事情に鑑み、直にこれを承認することゝなつたとのことである、右は最近の朝鮮重要問題の一つである內地渡航勞働者の防止および鮮內失業者救濟問題解決のために使用せられる土木事業費といふことであるが、その具體案が如何なるものであるか、まだ總督府案として何らの決定を見てゐない模樣で、今日のところ齋藤總督の腹案についての總督府においては何も議にあづかつてゐない右につき上內社會課長は語る

內地渡航勞働者の防止、これが渡航者の救濟および鮮內失業者救濟については、根本的解決は至難とするも、何らかの手段を講じてこれが救濟を行はねばならないことになつてゐる。齋藤總督がこの解決策として土木事業費千三百萬圓を拓務省に要求せられたとのことだが、その具體案については何も決定してゐないし、總督府として何も決定してゐないし、齋藤總督の腹案も伺つてゐないから、只今のところ總督案の範圍で總督府案になつてゐるわけではない、土木事業といふのは、恐らく新規に事業を起すといふ意味ではなく繼續事業中の土木工事、水利工事に對する本府の補助金を增額して、失業者救濟の資に充てるのではあるまいかと思ふ

元來失業救濟は一時的のものでは却つて弊害を伴ふものでなるべく繼續的にやれる性質のもので永遠の對策を講じなければならぬから、恐らく總督の計畫も千三百萬圓を一時に使用するやうなものではあるまいと思ふ

小額資金の補助金增額等も前年の失業救濟事業として頗る有効であるが、朝鮮は內地と異る事情があるから、失業問題も內地並みにはゆかぬ場合が多く、齋藤總督にはその點充分考慮せられてゐることゝ思ふ

國境警備員の心勞は 涙ぐましい限り
慰安、救恤の方法を…… 初度の平北巡視から 森岡警務局長歸る

初度巡視のため去る十日京城出發、鈴木屬を隨へて平北道の國境方面視察中であつた森岡警務局長は平壤へ二泊の後十九日同地發、同夜午後八時五十分京城驛着歸任したが、途中出迎へた記者に對し左の如き感想を述べた（寫眞は森岡警務局長）

十九日平壤から鎭南浦へ自動車で行く途中、大同郡龍山面で凍つた道路を自動車がすべり顚覆しやうとしたが道路から五尺ばかり滑つただけで別に事故はなかつた、併し國境方面旅行は雪の凍つた道をすべて自動車で行つたのであるからその位の危險は二度や三度ではなく、命がけと言つても過言でない旅行だつた、今度の日程は少し無理だつたので新義州から江界まで普通二日の行程を一日でとばしたから江界には夜の十時半過ぎに着いた有樣、その後も難行を續けいつも午後六時七時でなくては目的地に入れないほどの強行軍だつた、寒さは例年よりゆるいさうで最低零下三十度であつた、國境警備の警察官の心勞は實に大したもので勤務情況、家族の生活情態など親しく見てもつと慰安方面及び病氣とか出產の際に對する醫療機關の兩方面を更に充實させなければと感じた警察署のみならず駐在所も寄つて來たが邊僻な場所で重大な任務に當つてゐる警察官に至るまで皆元氣であつたのはうれしかつたその家族達にも會ひ、心からのお茶など御馳走になつて來たが、淚ぐんで別れを惜しむ人なつかしそうな有樣は同情の外なかつた、地方の人々にも出來るだけ會つて來たが初度巡視に國境に行つたことをよろこんでゐてくれた、對岸は數年來平穩になつて來たやうだがこれは警備の充實による平穩であるから警察官に對しては一層努力すると共に警察官以外の一般行政にも力を致す樣頗つて來た地方の人達にも落着いて產業の啓發に努める樣希望して來た次第である、滿浦で對岸輯安縣の知事、馬賊公安局長（警察署長）を招待し歡談した外、安東縣でも知事その他支那側官憲を招待して就任挨拶をした、在滿朝鮮人問題その他については改めて滿洲に行つて見たいと思つてゐる

京畿道評議會第四日
前日に引續き 勸業費の質問
廿日から敎育費

京畿道評議會第四日は十九日午後二時開會、富永內務部長、地方課長臨席のほか前日慣例の通り議長が席について議事に入り、前日に引つゞき歲出經常部勸業費一般の第一讀會となる

黃顯天議員　勸業費全體からみて五年度は卅二萬四千九百十九圓となり、昨年度に比し九千七百六十三圓の增加であるが事業費が幾分減額されてゐるがこの原因如何、殊に棉苗圃費中の事業費で二百餘圓の減をみたる理由如何

矢島內務部長　節約は全體に亘つて考慮せるところで殺蠶に應じ增額したものもあり棉苗圃費の事業費減額の理由は消耗品の節約によるものである

柳議員　產業技手の活動振如何、地方產業の啓發指導上重大な關係を持つ產業技手の優遇方法如何

八尋農務課長　產業技手何れも技術員も相當成績をあげ得る樣努力してゐる、優遇に關しては事情の許す限り努力をつくしてゐる

岡本議員　甘藷振興上最も奬勵を必要とする甘藷の栽培面積はどの位あるや、開城白菜の質が低下せる理由如何、蠶種の現狀如何

八尋農務課長　甘藷の栽培に關しては地方費豫算に計上してないが道農會にて三千餘圓を計上し八千町步の栽培面をもつてゐる一本一厘位で苗を購入し得る樣にしてある、最近甘藷の栽培多く將來有望である、開城白菜の低下は硫酸アンモニアの量が多い結果で充分指導に注意する蠶種の現狀は十三道中京畿道は從來九番目であつたが昨年來第七位に上り收繭高は三萬五千石に達した、目下十五萬石計畫に基き奬勵中である

岡本議員　蠶種の剩余分は如何にするや

八尋課長　蠶種の余剩は道內又は他道にも賣却してゐる、昨年は十萬七千枚の製造に對して三萬七千枚の剩餘を出したが蠶種製造組合に三萬枚を賣却した

岡本議員　恩賜授產費の使途に就ては當局は如何なる方法を執つてゐるか

八尋課長　恩賜金の御趣旨については充分注意し徹底を期してゐる、一例としては產業方面では繩叺の製造販賣を便ならしむるため倉庫等の建築資金としてゐる

李議員　道內における桑の栽培は甚だ貧弱な樣であるが當局のいふ產繭十萬石とはいつ實現されるか

八尋課長　產繭十萬石實現の時季は明言出來ぬが比較的早く實現の可能性がある、桑田の狀態といふことは道全體からみて左樣なことはない

石原議員　食糧問題の高唱される折柄、米作奬勵の方法を立直す必要はないか、殊に最近の品質が著しく粗悪になつた原因と共に品質改良の奬勵を必要と思ふ、當局に於ては產米增殖であるが、品質の改良とは工業の國達上所謂醸造業者にとつては重大問題である、第二に土地改良補助八千圓の使途如何

八尋課長　本道の產米は水原郡、龍仁郡の品質は上々のもので定評あり獨は期待に添ふやう努力する、土地改良補助八千圓は鎭內に於ける小規模な事業に對する補助である

石原議員より產米增殖を基礎とした朝鮮獎勵に關する希望的質問あり、矢島內務部長これに答へ李議員より改良指導費洞補助八千九百二十圓の使途外二三に關する質問あり、八尋農務課長詳細これに答へるところあり

山中千八郎議員　朝鮮の農村が如何に疲弊してゐるか當局はこれが救濟策に對し將來如何なる方針なるか

八尋課長　小作制度の改善に關しては總督府の方針に順應して改善の歩を進めてゐる農民の實生活救濟方面に於ても一例をあぐれば、玄米の叺精の如きも數年來奬勵してゐる處である、農村の家庭副業施設を考慮してゐるが、本道の農村には所謂勤勞精神が缺けてゐるため當局として一は百年の計を樹て勤勞の普及が先決問題であると思ふ

かくて午後三時廿五分休憩し、同三十分再開、依然勸業費の質問を續行す。

申錫永議員　產業獎勵資金は效果をあげてゐるか

八尋課長　產業を助長するため效果をあげて居り、既に三萬三千圓を投じ、主として鷄卵を通じて叺の共同購入をなしてゐる、又鷄卵、叺の共同販賣をなし、その資金を融通してゐる

なほ共產業課、掛塚山林課長は答辯を補足し質問終了の後午後四時廿分散會す二十日續行する事となつたなほ廿日の日程は勸業費のほか敎育費全部の一讀會である

朝鮮の實行豫算
大藏省に廻付さる

【東京電報】朝鮮總督府昭和五年度實行豫算は拓務省の審議をへて十九日大藏省に廻附されたが

經常部　一八六、二〇九千圓
臨時部　五二、一八八
計　二三八、三九七

で不成立豫算に比し經常部にて四十一萬四千三百十七圓を減じ臨時部にて三萬五千三百三十四圓を增し合計にて四十一萬七百八十三圓を減じてゐる

が夜に入りて歡談した

◇會◇

兒玉委員長招宴　陸軍記念日祝典委員を兒玉委員長は十九日午後五時半から朝鮮ホテルへ招待した

漁業登錄事務講習會　總督府水產課では來る五月一日から實施される漁業令に關する漁業登錄事務講習會を二十日から二十七日まで八日間本府第二會議室で開くことゝなつたが、講習員は各道登錄事務擔當者十七名で講師は水產課加藤囑であるが

◇人◇

◇柳樂達見氏（京城齒科醫學專門學校長）約二週間の豫定で東京、大阪、福岡方面旅行のため十九日午後十時發列車で出發
◇野口遵氏（朝鮮窒素社長）廿日夜出發咸興へ
◇會田重吉氏（全羅南道利川郡長）十八日夕入城、旅館へ
◇孫弘昌氏（朝鮮商業銀行利川支店長）同上

太平漫語

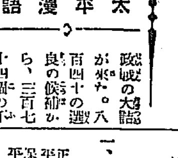

政戰の大詰が來た。八百四十の選良の候補から、三百七十四個の不選良を篩ひ落して、四百六十六個の選良品が選されるわけだが、▲選良品のうちに不選良品を入れたり不選良品のうちに選良品を入れて賣つては困る▲選良品が不選良品を雜ふことはまづないが、不選良品が選良を雜ふこと有勝ちだ▲國民の『清き一票』は四箇にわたる政戰に展示された『誠と眞』との鑑別を基礎として、けふこそねらひ誤たざるその醜悪に投さるべきである▲選擧は政黨の國民に問ふ信認の投票であるとともに、國民の政黨に問ふ意志の表示であるが▲政黨は國民に過當の信認をかち得んとして、投票を強請する強請するために宣傳する▲國民は政黨に過當の信任投票を強いるべきではない。信任を強請さるべきではない。むしろ政黨に正當なる信認を與ふべく、もしくは、政黨の不正なる信認強請を排すべく、政黨を熱誠すべきである▲これを忘れて政黨の吹く喇叭の笛に踊り、踊らされるなら、國民は自ら政黨の醜態を帶して政黨の行動に對する一切の發言權を拋棄せんとするものだ▲國民戰爭の日は同時にまた國民自覺の日だ▲民政は二百四十五個をせしめて過半數を獲得せんとし、政友は依然第一黨を期して民政の鼻をあかさんとしてゐるが▲民政勝つも、政友勝つも、結局はこれほどまでに國を騷がし國民を狩猟めただけの甲斐のある人物を多く集めた方が勝ちだ▲僞造の多數が政友から民政に位置を換へたのでは、民政はやがて政友の轍を踏むに定まつてゐるし、政友の現有勢力の維持が成功しても、更生を期した政友としては國民の信賴をかちうることは困難である▲普選第二次の總選擧において、果して民意が如何なる方向に示さるゝか、刮目して選擧の結果を待たん――

赤行嚢犯人 龍山で捕はる

熊本縣下御船驛にて去る一月廿一日午後七時頃現金二千圓在中の赤行嚢を竊取し、そのまゝ自動車にて長崎に逃走、爾來東京、日光、熱海、奈良の各地を金に飽かして遊び廻つた末朝鮮に渡り龍山に潛伏中の同縣上益城郡六嘉村鳥井君雄（二三）は熊本縣警察部よりの移牒により十九日午後龍山署の手に逮捕された、同人は奈良市東木辻町三八番の森山良雄と僞名し竊取した二千圓は殆ど費消しつくしてゐたと

共產黨本部 手入れ

【ベルリン十八日發電】獨逸警察は共產黨本部赤旗新聞社を手入れし、數回暴徒と衝突した

◇經濟◇

富士絹輸出減

【東京電報】絹紡工業會調査に依れば一月中の富士絹輸出は前月に比し九十七萬圓の減少で其の理由は財界不況のため濠洲英國加奈陀印度の商人の値下り見越しのためである

取引税を高率に 商工省の意嚮

【東京電報】商工省では豫ねてよりの理想たる取引所會員組織化は到底不可能なので過渡期の方策として成るべくこれに接近せしむべく株式取引所に於ける取引所株の取引稅を他の普通株よりも高率に改め、取引所株と普通株の商內高の均衡を得せしめんとする意向が相當有力となつて來た模樣である

新大豆出廻增

昨年十月新大豆出廻り以來一月末迄の南鮮港地到着大豆の數量は十萬四千七百九十四屯で前年に比し一萬一千餘屯の增加である、これを港別にすれば左の如し

釜山　一、六九〇屯　群山　三三四屯
木浦　二　仁川　三四、〇七〇
鎭南浦　三、六六一　元山　二、六六八
城津　六、九五五　淸津　五九、六九〇
計　一〇四、七九四屯

銀行券發行高週報（自二月九日 至二月十五日）

一、銀行券總發行平均高　九六、一四〇、九七七・〇〇
內
正貨準備發行平均高　四八、四三二、二八五・〇〇
保證準備發行平均高　四七、六七八、六七二・〇〇
二、週末銀行券發行高　九七、六八九、三三三・七〇

◇株式◇

大株短期引跡

大新　五十六圓四（五十錢高）
鐘新　九十六圓五（卅錢安）
日蓄　卅一圓八（十錢安）
東新　百五圓五（五十錢高）

「期米」

各地期米後場止

下關二八一四▲參名十一番二一七六九▲十二番二七七〇▲名古屋二一八三六▲金澤二七〇六▲熊本二七一六大阪技終値配七十四錢（一錢高）

◇商況◇

綿糸布閑散　米棉不變、三品軟弱を入れて當地綿糸布は三エー百八十二、三圓見當を唱へ、氣配も稍軟弱傾向にある。一方鮮內賣行としては昨今極めて閑散を示し、當用品の幣々賣の程度で活況は呈してゐないため綿糸は需要期に向つて來たので相當の賣行を引續き見せてゐる、相場は晒布六十六七圓見當、双鳳百五十一、二圓見當唱へである

過燐酸賣行良好　硫安その他各肥料が硫安の混亂狀態に災せられて引合閑散の折、獨り過燐酸のみは全鮮的に旺盛な賣行を見せてゐる、殊に三十成分の賣行良好で、本年は既に昨年一ヶ年の賣上高五萬叺內外の半數に達してゐる、相場としては冲十五成分一圓三十錢見當、卅成分二圓四十錢見當唱へである

ゴム沓　ゴムは米國における一月中の消費狀態が豫想よりも良好であつたのと、和蘭、英國栽培業者間の限產協定がいよいよ具體的に協議され出したとの情報で、海外一齊に硬り商狀を示したが、一月中の產出が二萬五六千噸に增加しそうなので頓に昂騰しそうにもなく、昨今三十錢二厘五毛（神戶）唱へで保合つてゐる

社説
蔣閻關係の緊張
中原再び亂るゝか

一時、小康を呈して居た支那の政局は或はこのまゝ固着して、南京政府を中心とする相當鞏固なる統一が實現するのではないかとさへ期待せしめた位であつたが、最近支那から達する諸電報は、いづれも時局の悪化を報道し閻錫山、蔣介石の兩巨頭は、戰端を啓いて鋒諸に敵意を表示し、兩派の衝突は最早避くべからざる形勢なることを推斷するにおいて一致して居る。今後戰爭かの政治的變化によつて緊迫せる危機が、方向轉換をする事がないとも限らないが、今日まで傳へられたる報道を事實として考ふれば閻錫山氏は精鋭兵力を以て事ふの外に道なきに至るであらうと想像せざるを得ない。閻氏の蔣氏に對する下野勸告の電報、蔣氏のこれに對する拒絶の返電、兩派相互の戰闘準備等々は、兩派の關係の斷絶から、宣戰布告、戰後に開戰への道程をたどりつゝあることを物語るものでなくて何であらう。尤も支那政局の變化は常識の判斷を超越する場合が多く今日の事實は必ずしも明日まで繼續するものとは限らない、その千變萬化の間に微妙なる政治的興味もあるのであるが、兎も角、われ等は折角、統一政府らしき南京政府が實現しかけた際に、またまた中原動亂の危機をはらんだる事態を發現したことを支那のために惜しむ事切なるものがある。◇

十九年間、山西モンロー主義を押し通し、馮玉祥氏の叛旗を翻した際に徴生の際には巧に閻ケ能話を發揮して自己の地歩を確ち、他の軍閥の倒るゝに從ひ嚴然たる大勢力を把持するに至りたる保身術の達人閻錫山氏が、果して新興の勢力擁護未だ浴へざる蔣介石氏を相手として兵力によつて雌雄を爭ふの覺悟を敢てすべきや否や、蔣介石氏も亦内部の統制未だしつゝある今日、北方の雄閻氏を敵として火蓋を切るの勇斷に出づべきや否や、兩者共に戰を欲せざるは明白だが、勢の激する處、戰はざるべからざるに至らぬとも限らない。兎も角、戰機の危機は尤一歩の處まで押し寄せて來て居る事だけは疑ひを容れない。閻錫山氏の背後にはいふまでもなく馮玉祥氏がある。奉天の張學良氏がドノ程度まで積極的行動に出づるかは不明であるが、大體閻派に與みするものと見て間違ひなからう。若し各地に散在する雜色軍がこれに加はるに至らば南京政府に取ては由々しき一大事であるがそれだけ北方派には鞏固ならざる弱點がある。一方廣西における改組派の勢力もまた侮り難い汪兆銘氏を首領とする臨時政府が廣州において組織されてゐる、若し閻氏が北平に乘り出し新政府を組織するにおいては正に天下三分の混亂狀態を現出し、中間に立てる南京政府が甚だしく不利益の立場に陷るを免れぬ、戰爭上手の蔣介石氏は果して武力解決によつて南北の敵を討平し得るであらうか、若くは逆に閻氏は蔣氏を倒して統一政府を組織し得るであらうか、今後の成り行き誠に憂慮に堪へぬ ◇

われ等は隣邦の平和康寧を希望するもの、支那の動亂が直接間接に日本に多大の不利益を與へたる過去の事實に鑑み、何とかして戰闘の爭亂戰爭を根絶せしめたいものだと思ふ、殊に、日支兩國は目下、通商條約改訂の交渉中なるのみならず、幾多の問題が未解決のまゝ殘されて居る。支那に動亂が發生して、中心勢力の移動を見るは實に日本に取りては一方ならざる迷惑であるのだ、何れの點から見ても支那の内亂は望ましくない、今度の蔣閻兩氏の抗爭も大事に至らずに解決せんことを、われ等は切に祈念するものである。

愈よ賽は投ぜらる
總選擧ところどころ（六）

開戰の日は來た　四旬にあまる政戰熾烈の裁斷はけふ午前七時より全國一齊に行はるゝ投票によつていよいよ下さるゝのである。民政勝つか、政友敗るゝか、その差は果してどれだけか、將たまた無産派の進出は如何に？興味ある投票はけふ行はれ、この結果は二十一日より二十三日にかけて判明するのである

兵庫縣

▲第一區　注目の的は野田文一郎（民政）君が前回の如き圖抜けた得票ぶりを再び示し得るやにある。前回候補擁立でこりた民政は今度は池田非公認君を除名して、公認三名で堅めてゐる

▲第二區　ここでの興味は中立の小寺謙吉君の成績如何と無産派の米窪（社民）、棚橋（大衆）二君の對立戰だ

▲第三區　吉田賢一（大衆）君の進出も注目されるし、また前回三宅利平君がえた二萬一千票を果して民政が取戻し得るか何うかも興味がある、民政は水野正己君一人で堅實に戰つてゐる

▲第四區　大野敬吉君勇退のあとをうけて民政側が氣立だ、原惣兵衛、清瀬一郎二君は確實とみてあと二名を誰が占めるか

興味ある一騎討ち二組

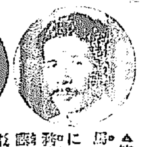

▲第五區　但馬地方を中心にしての現内務政務次官齋藤隆夫（民政）君と元遞信次官若宮貞夫（政友）との一騎うち、及び播磨地方における元大藏次官の田昌（民政）と前兵庫縣會議長衣川退藏（政友）君との一騎うち。そして定員三名の中、政民いづれが二名を占めるか（寫眞は齋藤、若宮兩氏）

三重縣

▲第一區　定員五名で、政友の公認三名に對して民政は公認二名、非公認二名の立候補で民政幾分不利だが、その中にあつて川崎司法政務次官君は金ピカにものをいはせやう

憲政の神樣と時の流れ

▲第二區　定員四名の所へ九名立ち、政民何れも手堅い戰ひだ。その間に立つて尾崎行雄（中立）老がよく十七回當選の名譽をかつか何うか、時の流れは憲政の神樣から無邪氣の闘士に轉じてゐはせぬか、それをうかゞひ得る興味がある。（寫眞は尾崎氏）

愛知縣

恨みの鉾は田中善立君へ

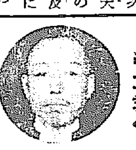

▲第一區　定員五名の所へ十二人の立候補だ。民政は故加藤高明總裁以來の地盤を守り、例の政友本黨で失つた議席を是非取返さうといふので、小山松壽君を筆頭に公認三名、非公認二名が立つた。うらみの鉾は田中善立（中立）君に向けられる、田中君がそこで前回の如き頭抜けた得票ぶりを示しうるや否やに興味がある。（寫眞は田中氏）

▲第二區　政友一、民政二の三候補で無投票區と思はれた所へ今野喜一郎（中立）君がとび出した、一波瀾はあらうが、とり立てゝいふこともない

▲第三區　三輪前代議士の逝去は政友會にとつて痛手だ、同君のあとを誰が襲ふかゞ問題だ

▲第四區　武富拓務參與官の金ピカ服にかゝける一戰だ、然し今度は第一位で出られ相だ

▲第四區　政友の前代議士鈴木五六君と近藤壽市郎君の顔が與つたゞけだ、その變化に乘じて加藤六藏（民政）君がのり出さうといふ、注文通り行くか何うか

山口縣

この政友天下の地にも田中前首相なき後は、議會解散もなく民政嵐が吹き込んで、田中の遺蹟をばいまくらうとしてゐる。

政友天下の地に大暴れ

▲第一區　こゝでの好取組は前總裁の相久原房之助（政友）君と民政系中立の中山太一君との對戰だ、共に實業界の雄が方向轉換しての逐鹿戰だ。久原君は政治家として一日の長あり、前回は最高點となつたが、その牙城をめがけて突進む中山君の奮戰が如何なる結果を結ぶか。下關市をめぐつての保良（政友）村岡（民政）兩新候補の對陣も豫斷を許さぬが、これにからんで進出を策する東京協調會理事栗野谷藏（社民）君の奮戰ぶりも注目される

▲第二區　政友は全盛を誇つて、定員と同數の九名を公認し、代議士を獨占するつもりだ、民政はこれに對し鐵相秘書の小橋一君と同じ民政派の元老道源權治君とを公認し、確實に二名をとる腹だつた、然るに非公認で小河虎彦君がおし立てられたから、形勢やゝ不利とはなつたが然し第一位當選を豪語する松岡洋右（政友）君と道源君の一騎討ちはたしかにみものだ、社民系の中立で吉原月香君も政民の爭ひの頭に乘ぜんものと虎視眈々たる有樣だ。

岡山縣

▲第一區　政友が在來の勢力を頼みにして定員五名の所へ五人を公認したのは中島、清水二君で政友の間にあつて政票集めに活躍する鶴見祐輔（中立）君、果して前回の如き戰壘をつなぐか何うか。（寫眞は鶴見氏）

▲第二區　犬養御大が民政の小川郷太郎の二巨頭を向ふに廻して果してよく高點者となり得るか何うか、そこに絶大の興味があるまた大養御大に投票が集まり過ぎて、ために苦杯をなめるものは政友側の何人かも興味の的だ。

京城學校費評議會
改選立候補者
既に十五名に上る

四月一日改選をみる京城府學校費評議會は各方面でそれぞれ準備に着手したが現に立候補を聲明せるのは十五名で、定員十八名に三名不足であるが、期日迫ると共に數名の超過をみるべく豫想されてゐる。現に立候補せる人は左の如し

▲光化門通一二八農業張鉉聖▲昭格洞一四九會社員梁在昶▲舟橋町二〇九呉服商安培根▲光熙町一ノ二三三織物業李正珪▲薺進洞一五一金融業金錫昊▲黄金町四ノ一五〇朝鮮火災會社員韓相喆▲茶屋町一八五教員朴迎鎬▲元町三ノ二玩九鐘路局技手金昌▲積善洞一三五會社員李聖世▲武橋町八三鐘路局員朴學根▲公明洞六六生物業張基雖▲南大門四ノ四九錦物商宋東秀▲林町二四八無職崔璟喆▲樹府洞一一八薔薇託李稲栢▲樹府洞二三ノ一新聞社員劉承俊

有意義な道評議會
本府から視察員派遣
各道の評議會開會日程

各道の道評議會は一月來すでに開會された全南、慶南兩道の外京畿道が去る十四日から二週間の豫定で開會中であるが、他道の日程は左の通りである

忠北	廿一日—廿七日
忠南	廿四日—三月五日
全北	十九日—廿八日
慶北	廿二日—三月三日
慶南	三月三日—十日
平南	十八日—廿五日
平北	廿二日—三月三日
江原	廿五日—三月三日
咸南	廿二日—廿八日
咸北	廿二日—廿八日

三月三日までに全部終了する事となつてゐるが、今回の道評議會は現議員として最後のもので、三月廿二日を期して行はれる改選に臨む譯であり、かたがた總督府では地方制度改正の參考資料蒐集のため現に議會中の京城には今村内務局長、井坂地方課事務官が視察した外、十九日から開會される全北道評議會には兵頭地方課事務官が視察に赴き、井坂事務官は、一月開會された平北評議會を視察した外十八日から開催された平南評議會視察のため同夜出張した。この外地方課ではなるべく各道の評議會を視察し制度改正の資料を集める事となつてゐる

朴容均氏出馬を宣言
仁川はまだ平穩

京畿道評議會議員の改選につき仁川府ではまだ何等の運動もなく至極平穩である。民選道評議會議員の選擧は府協議會議員が二名の候補者を擧げ道知事がその内一名を任命するはずで、現議員後藤連平氏はすでに辭表提出中であるから表面的ではないが今回は人望、識見から見て吉田秀次郎、河野竹之助兩氏が候補に擧げらるゝものと見られてゐる然して富川郡では朴容均氏が數日前堂々と出馬を宣言し永宗面の金戸正雄、桂陽面の姜錫祚、紫砂の神崎の諸氏の外現評議員民選一名の定員に五人の候補者が出る模樣で、相當の激戰を豫想されてゐる（仁川）

九州一周
旅行團に參加して　三浦生（三）

ビロー樹茂る青島へ

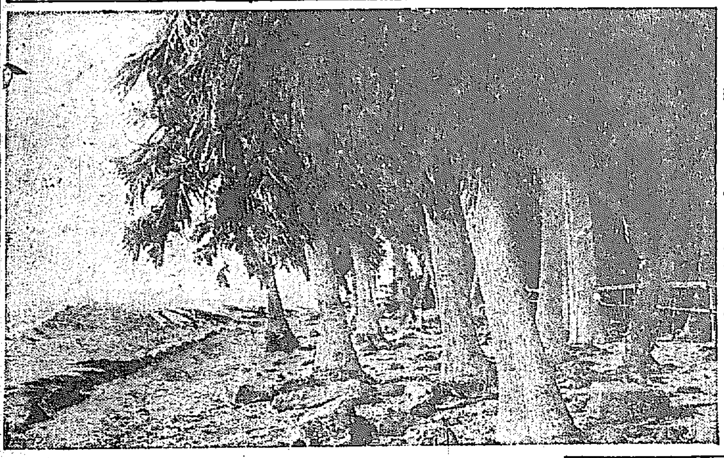

青島は宮崎市から南八マイルの東海岸にある周圍十四町に過ぎぬ小島である。島は東西に長く十圓形をなし海面から六、七尺高い所で、十五六尺に過ぎぬ島と陸とは砂洲によつて繋がれてゐる。鵜生橋は大正九年に皇太子殿下の行啓のあつた際に架せられた長さ百間ばかりのものである。この橋が出來てからは潮の干滿に拘らず通行が出來るので非常に便利になつた。團員一同が渡橋する場面を國團子はあわてゝ、活動寫眞のフイルムに納めた。この島にはビロー樹が全植物の九割を占め、高さは四千尺幾千となく生ひ茂り、幹は象の足の如く逞ましたる大蛇相交錯し恰も南洋諸島に遊ぶ心地がする『黒ん坊も大蛇でも出さうだ』と叫ぶ團員もある。この樹陰で記念撮影をやるものもある。このビロー樹がどうして生えたかといふにこれは古代から分布してゐたといふ說と、南洋諸島から黒潮により漂着したビロー樹種子が漂着して生えたとの二說がある。何れにせよ僅かばかりの事實である。本島にはビロー樹の外に茗荷に似た『クマタケラン』葦芋に似た『クワズイモ』鐙に似た『ムサシアブミ』等があり『フトウカヅラ』『オホバヤドリギ』の如き老木がけひまとつてゐる。かやうに本島は南洋植物があるばかりでなく、島の基岩をなせる鬼甲形の珍奇な岩層も地質學上好箇の資料となつてゐる。波で選ばれた貝砂の美しさは又格別である。紅白黄紫等種々の色をまぜ恰も花園をちらした樣だ。かゝる砂を踏しだきつゝ島を一週してゐる途中、鶴の鳥居に『まあ潔山をること、をること』と叫んだものがあるが、國團子がフイルムに納めかつたのは惜かつた。昔鵜草葺不合命が『沖つ島鴨つく島に我がゐねし妹は忘れじ世のことごとに』と歌はれし『鴨つく島』とは本島を指すさうである。

島の中央には青島神社がある、天孫瓊々杵尊の第三皇子彦火々出見命、豐玉姫命、鹽筒大神の三柱の神を祀つてゐる。三柱の神について有名な神話がある、彦火出見命は兄火照命から借りた釣鉤を魚にとられお嘆りになつてゐらつしやる時鹽筒翁が龍宮へおつれになりました、龍宮へ渡つてから綿津見神の御子豐玉姫命と御結婚になり、三年の後いよいよ御歸りになる時、綿津見神の御力にて或る魚の喉に引つかゝつてゐた釣鉤を發見し、急ぎ兄命へ右釣鉤をお返しせんとて葦原の中つ國に歸られた、その際皇子が最初に上陸されたのはこの島であるといふ。團員一同は正月三日斯かる神話を聽きつゝ恭しく神社を參拜して歸ける團員をクルクルと國團子がフイルムに納めた（寫眞は十二月島のビロー樹）

お産はどんな風に？（二）

飛びだした赤ん坊には直に行水を取らせ口中を屈砂で洗つてやる胎血や汚物が口中に入つてをつたら悪いからである。泣きだしたのを機會に添乳をする、乳が出ないと乳母を雇ふ家庭がある。貰ひ乳も至極人情的に行はれる。乳母は生み親の代理をつとめたといふので非常に重く見て、相當の禮遇と人情を盡くす美風がある。朝鮮といはず支那といはず大家族制度の極端に發達した社會では幾多の母でない者を母と呼んだりしないではない。内地人がオモニー（母）と呼んで平氣なのとは大分おもむきを異にして居るのである。下女朝鮮婦人下女はオモニーと呼んでこそ敬意もあり、威嚴もあり、親しみも生じて來るが、母でも何でもない他人をオモニーと呼ぶのはそれは又どうした譯の間違ひか？呼ばれるオモニーこそ迷惑な限りであらう。他人の母と呼ばれるものを分類すると八つあつてこれを『八母』ととなへて居るが乳母もその内の一つで母たる事において實母の第何番目かに掘られるのであるある。

出産後産婦は惡血を下しかつ盛に發ふために、上流家庭では鹿の袋角や當歸を飲む事もする。飯は白飯を取るが内地では赤飯や赤豆飯や豆飯で祝ふのとは正反對となる。朝鮮では赤飯（赤豆飯）が常食の場合が多いからである、そして白飯になければならぬ菜は、若布汁であつてこれは補血の神藥として如何なる家庭でも必ずこれを進める事になつてゐる。誰に若布汁を飲むといふのがあるが、これはツイ最近出來上つた隱語であつたのが轉じ免職の意味に用ひられる樣になつたのである。先年土地調査局を解散した時に解散の場合には必ず若布汁を飲むと解散とが暗合が一致しており、解散して免職免官となつた人がヤア大變で僕もトウド解散の爲めにヤメラレたといふ時の洒落に若布汁を飲んだといひ出したのが始まりであるとか傳へられて居る。何鑑産後一週間位は若布汁攻聞で、牛肉とか鳥肉等の固形物は一切與へないのであるが只カムルチのソップだけはこれまた補血の妙藥として與へる事館の味噌汁と同一である。

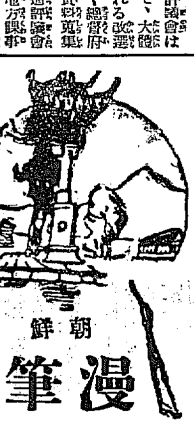

朝鮮漫筆（84）
百遍舍千休

鮮滿農業視察の爲め
蘆澤技師入城

朝鮮滿洲の農業視察のため出張中の拓務省蘆澤安平技師一行三名は約三週間にわたり滿洲の視察を終へ十九日朝入城、直に總督府に松村殖産局長を訪問したのち、湯村農務課長を訪ひ朝鮮の農業狀態につき說明を聽き午後は農務課西村技手の案内で京城一帶の上水道湖畔方面を視察し廿二日釜山經由東京の豫定であるが同氏は左の如く語る

京城は數年前東拓に勤務してゐたので非常になつかしい所です、拓務省では拓殖事務の方を擔當してゐますので今回は滿鮮の農業視察に來たわけですが日程がないので京城でゆつくりする譯に行きません滿洲も二週間で飛脚旅行でしたが主な場所は大低巡りましたが一々奥地まで行けませんでした、邦人農業者も徒らに自己の利益をはかり、支那側の利益のみ追はず支那共存共榮の本道を行かねばならぬと思ひました

◇夜店の女王　全國民衆黨から立候補の夫君宮崎龍介氏のため白蓮夫人銀座街頭に出張し『白蓮短冊即賣會』で一夜三百圓を稼ぐ。

◇賣立品禁止　同じく選擧資金調達のため東京丸ビルに候補擁利彦氏の愛藏品賣立て中幸德秋水の『共産黨宣言』の下書、發賣禁止さる

◇都市穴居團　大阪目抜きの世界に近い、使用の道路敷石の積み重ねてある中をくり抜いて三間の石窟を造りこれを根城に二年間到着市を荒し廻つた九人組大賊盗團檢擧された。

◇モダン戒名　東京市西大久保都創設者で水死した發島富造君の戒名は『長樂院月樂酒樂居士』、いかさま目覺しかつたボートマンの戒名として眞に適當、近頃の坊さんもモダンになつたものと友人達感心。

婦人の健康相談

問　私は近頃どうも、神經過敏で、頭痛眩暈がし、下腹内臓が引つる樣に縮み、肩が張り、腰足が氷をかけられるやうに冷え、又月經が不順になり、下り物等して氣分が勝れないのですがどうしたらよいでせうか

答　貴女の御容態は、子宮血の道の症狀です、なるべく心を安靜にして精神感動を避けるやうにし、定評のある中將湯を御飲みになつて御覧なさい。御滿足な治療が出來るでせう、婦定だから等と云つて等閑にしてゐると夫婦愛の破綻を來すのみならず命までも危くいたします。

問　私は非常にこしけが多くて局部が痒痒い、又疼痛をひく感ずるのですが良い療法はないでせうか

答　それは子宮内膜炎に罹つた症狀で、多く花柳病の感染が原因です、心身の刺戟を避けて、中將湯を服用すると共に子宮座藥中將球をお用ひになることです、それが理想的療法であります。

問　中將湯を毎日飲むと副作用を起すことはありませんか

答　決してありません、卓効にして副作用を起さないのが和漢藥の優れた點で、中將湯はその和漢藥を代表して内外に絶大の信頼を博し、産科婦人科の諸博士が推奬して居られる良藥であります。中將湯中將球は全國の藥店にあります

婦人良藥　中將湯（ちゅうじゃうたう）

主効　子宮病、血の道、ヒステリー、産前産後、浮腫、悪阻、しびれ、月經不順、頭痛眩暈、逆上、神經衰弱、不眠症、下腹腰足冷込、下腹腰足引つり痛み、白帯下、赤帯下、こしけ、血暈氣、疝氣、感冒

定價　試用　三日分　七日分　十日分　二十日分　四十日分　八十日分　[illegible]

本舗　東京　津村順天堂　大阪

二百八十餘名の醫學博士御推奬
補血滋養強壯劑
ポリタミン

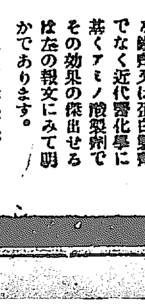

ポリタミンは單なる鐵劑又は蛋白製劑でなく近代醫化學に基くアミノ酸製劑でその効果の傑出せるは左の報文にみて明かであります。

××××

ポリタミンの最も優秀な特徴として認めらるゝものは動物性蛋白質の消化分解産物であつて且つ生體に必要缺くべからざる各種のアミノ酸を豐富に含有して居る點である。加之、神經強壯補血劑グリセロ燐酸鐵を配したるは極めて親切であると謂はねばならぬ

一般に消化機能の減退せる者に於ては蛋白質は充分消化吸收されずその利用率は極めて少ない。斯る場合に少量のポリタミンは良く蛋白榮養の効果を奏する。……日本醫科大學教授　大倉醫學博士談

貧血　衰弱　榮養不良　肺結核　虚弱兒童　産後貧血　胃腸病者

ポリタミンは貧血並に消化力の衰へたる諸病者に用ひて若効あるべきを信ず。……小田醫學博士（大阪）

諸種の衰弱性疾患及び慢性病の恢復期患者に處方せるに効果見るべきものあり。……大野醫學博士（大阪）

榮養不良、體質虚弱、病後の恢復期等に試みその經過の可良なるを認めて居る。……鶴香醫學博士

肺尖炎、肺結核で色々の程度の異なる障害を起して居る者に投與したのに、何れも比較的速かに榮養を增進せしめ得た。……須藤醫學博士（京都）

腺病質、病後衰弱其他一般虚弱兒に對し、ポリタミンを用ひしむることにより、投與の目的を遂せしめ得たること少からず。……田川醫學博士

産後の貧血特に分娩後永らく貧血し身神薄弱な方に用ひてよい成績をあけて居る。……北井醫學博士（東京）

私は胃腸病患者の榮養補給の目的に極めて合理的製劑としてポリタミンを愛用して居る。患者から甚だ喜ばれると之を推奬して居る。……小川醫學博士

全國知名の藥店にあり。

醫家實驗報告書御申越次第進呈

發賣元　大阪市道修町　武田長兵衛商店
製造元　大阪市　大五榮養化學株式會社

全羅北道

抱負は山程だが 苦しい緊縮の遺繰り

辛君の辛辣振り祟る

道評議會 第四日

全北道評議會第四日は昨日の日程を終らず勸業費の一二款會に入り驗會に申合せた如く鄭淳君(金堤)の土地改良費の質問の後各議員とも水產獎勵、麥作獎勵に主力を注ぎ可なりの緊張を見せた

久永麟一君(全州) 勸業費總額に比し水產方面にわづか一萬六百圓とは受取れない、朝鮮開發が地方產業に俟つことは今更發言を要せぬ、本道の海岸線は他道に比し可なりに長く又漁業地として知られて居る蝟島、實島も本道の管下である、自分の調査に依れば漁期に入れば内地からの漁船兩島に約四千艘出漁し一艘約二千圓の收穫を得て歸ると聞く。全北のみでなく、各道とも米作に主力をそゝいで居るが今限りに米作田に内地人が移住して本道から米收穫四百萬圓を持ち歸るとせんか當局はこれを何と思ふ。一萬圓位を計上してわづかに試驗所設とし、組んで居るのは餘りに申譯的である

伏務部長 自分もそこらの窓際に居たならば諸君同樣要望の數々を持つてゐるが如何せん豫算といふものに限りあり殊に緊縮の折柄如何ともし難い。

辛世源君(扶安) 勸業費卅四萬圓あれば十分何でもやれると思ふ、この金をもつてすれば方法はいくらもある、各種各面に有力な團體を作つて道、郡と直接協力したらまだ能率が上がると思ふ、現在郡や面の役人のやつてゐることは机上の空論で實際と關はぬ、水產試驗所の如きは餘りに豫算が多過ぎると思ふ、試驗所のみが何の足しになるか昨年水產學校卒業生は實習につかす、而も吏員の樣なものになるからといふので職に…されたがこれは群山がその位置ではないからである

と手をふり口角あわを飛ばして長廣舌をやれば

農務課長 答辯に先つて、机上の空論で、糖面吏員は遊び半分と言はれる證據を上げて貰ひ度い

と突つ込めば

辛君 自分も面長を五ケ年やつたが全體がそうではないが多くそんなのを見受ける

とにげてまづ落着く

殖務課長 官民の連絡に就いては豫算面に現はれては居ないが左樣な服務をもつてゐる

產業課長 學校の廢止問題は學務課の所管であるが、水產學校はその理論を教へ試驗所はその實際の研究で試驗の結果でなければ試驗の成果は得られない今までの試驗の結果から見れば相當な結果を擧げてゐる

辛君 水產試驗所と水產學校とは車の兩輪の如きもので理論と實際とを併用せしめようといふのである

地方課長 水產學校廢止當時は卒業者が官公吏希望者が多いといふのも一理由であるが實は生徒の大部分が忠南道の子弟許りであり又一人宛の費用が非常に多額の費用を要するといふので廢止したが水產試驗所設置附近の子弟を傳習生として教坦の講習をして居り本年も五名を養成しつゝある。卒業の後は必ずや相當の效果を得るもと信ず

山本悦藏君(全州) 土木費の增加は結構であるが勸業費の減額されてゐるのを殘念に思ふ前回本員は副食物獎勵を力說したが何等豫算面に認められぬは遺憾である水利組合以外の山間部貧困者は草根木皮を食つて露命をつないで居る狀態で吾々の民代表として實に見るに堪えぬ慘めさである、二十年か十年に一度の旱害ならばだが斯く旱害が打ちつゞくならば副食物栽培副業獎勵より外に救濟の途は無いと、意見を述べ

黃延壺(扶安) 本年度豫算に最も遺憾に思ふのは麥作に就き何等の施設もないものである豫算の縮小に非ずしてそれに代る副業獎勵として副食物としてその必要なる所を主張してこれに對する當局の說明を求むれば

殖產課長 麥作は、深耕、肥料、品種といふのが三要條件で、本道として品種は選定して居るが肥料、及深耕といふ點で果して、効果あるや否やを疑つて居る現在本道水田及田に對する牛一頭の耕作反別は水田四十町步田二町步で深耕といふことは困難である。又これに澤山の肥料を要することも困難なことである現在では作付反別の增加に比し反當收穫は減じつゝある。が時期においても種播收穫の時期が果して丁度適當の時期で果して一般農民が農業經營の組織をうまく案配して行くや否やこれも問題である又これが指導に對する技術員の設置も要し第一に深耕の農具、牛等も普及せねばならず本年の如き緊縮豫算には到底計上し難いのである、然し本年度はこれに對する準備として種苗場に三反步の原に種苗を增加し採種田は郡農會でやつて居りその面積は昨年も五十四町五百四十石を配給して居る。本年度豫算には計上しなかつたが郡農會に一ケ所宛麥作獎勵指導圃を設立することにして居る

と詳細に說明して打切り

片桐和三君(益山) 豫算外のことであるが當局が最も獎勵して居る發用が生產過剩のため肥料以として全北輸出組合で買拔つて居たのが昨年當局の慫慂により朝鮮殖產株式會社に合併せられた、同會社は當局が他組合を無理往生的に合併させた、保護獎勵、特種會社であるかの點當局の御意見を聞き度い豫算面には之れが獎勵として補助金を出してゐるが之れこそ不要のもので本員は若し會社にして反省する所なければ宜しく之れを經營とすべきであると思ふ

橋本央君(金堤) 綠肥獎勵は郡の雜技等には除草普及されたるやに聞くが金堤郡の如く集約土の地質には適せぬから九萬四千餘圓の綠肥獎勵費を一部堆肥獎勵に廻して貰ひたい。なほ又五倉庫は咸鏡二十ケ所の内全北に一ケ所地方費より一萬圓國庫より二萬圓を補助し設立する計畫であつたが本年豫算に計上されぬのは開店期の關係からであるかどうか、會社は一ケ所では少い、全鮮中における米穀藏蓄に比例して設置する樣盡力ありたし

林君 全北の全鮮中における米產額の位置を力說しなほ朝鮮米輸出制限反對論を高調し姜戰英君(南原)より簡◇生產組合補助、蠶種◇君(錦山)より米穀檢查所につき質問し赤松繁夫君(群山)より土木勸業問題をはなれて土木部、水利方面より事務を說き約三十分間の長廣舌をふるひ午後四時勸業費をうち切り議長より第五日の日程を宣して閉會した(全州)

議場雜觀

十八日の午前は沃溝の黃君と扶安の辛君で約一時間餘の質問一時半から始まつて十二時半の休會果して外の議員から苦情が出てまだ一言も發言せぬものに午後は讓つて貰ひ度いとの抗議▲始めての道評議部に對し一言の發言もせぬのは時に面目無さの限りならん▲許りでなく小さい豫算を本氣で質問し意見を述べるなら一人でも尙足りる▲各郡別に質問するのもよからう又問題により質問委員を定めて置くのもよからうし今一段の議員側の協調を要す▲十六日は安藤内務部長ダルマ二枚目いたそうだが今日も可なり秀逸が出來たらしい▲赤松君の長廣舌途に通譯者略とある大膽の主旨としては大論說であるが序が赤松君としては四離滅裂あれじや通譯も困難だらう▲山見君が何か議員を侮辱したとかで十七日に知事室に押しかけ善後處置を講じた、郡部にあづたが廣告を出せと息まくものもあると無事に落ち着いたらしい▲負けぬ氣の山見君『御意見があるなら承らう』と出たら果して名論卓說果して有りや否やそこまで行かねば黑白は判らん

忠淸北道

地方稅などの減收を豫想

廿一日から八日間 道評議會を召集

忠淸北道々評議會は來たる二十一日より二十八日まで七日間道廳會議室において開催のはず豫算の大略は左の通りである

歲入

經常部 九十四萬千五百圓 前年度に比し百餘圓減

臨時部 二十七萬六千五百圓 同三萬三千五百餘圓減

總計 百二十一萬七千八百圓 同三萬三千六百餘圓減

歲出

經常部 六十萬千七百圓 前年度に比し三千五百餘圓減

臨時部 六十一萬六千百圓 同三萬百餘圓減

總計 百二十一萬七千八百圓 同三萬三千六百餘圓減

以上の如くして前年度に比し相當額の減少を見たが、右は政府の方針に順應し極力緊縮を採つたのと一面財界不振の世態に鑑み地方稅およびその他の收入に相當減收を豫想する余儀なき事情にあるためと、緊縮政策による國庫補助金の減少に起因するものである、歲出においても經費の增加を伴ふ新規事業および職員の增員等は一府においてこれを認めないので認められる小額の範圍において財政を按配して一層適切な使途を選ぶ方針により、大いに既定事業の取捨につとめ更に既定經費の整理節約による捻出余剩額を以て道民の福利增進上最も緊要なる事業の擴充およびこれが計畫を策し離艱の歲計を計上されたものである(淸州)

道議戰に 氣乘薄

白熱戰は期待されぬ

道評議員改選もだんく近まつたが道内一般に平靜である。淸州選擧でも從來内鮮人各一名づつの任命を見ることになつてゐるがこゝも中尾根氏が早くから運動に着手してゐる外、誰も出馬するものなく無風狀態を持續したが、最近いよいよ安集正、李明求兩氏が共に松木、閔、龍甲、元等の元老連の推薦により打つて出ることとなり共に堂々と出陣した、期日の切迫と共に各地とも續々候補の出馬を見るであらうが、一般に氣乘り薄の感で白熱戰を演ぜられるところはあるまいと豫想されてゐる(淸州)

立候補 未だし

論山郡の道評議戰

論山郡では民選朝鮮人一名官選内地人一名の定員であるが前回の民選で江景の尹吉重氏は連山の金裕鉉氏と猛烈なる白熱戰を演じ二票の差で惜敗したが、果して今回はその雪辱戰に出陣するか注目されてゐる官選内地人側でも未だ誰山とも江景とも旺色を見せずいづれ本月末から道評議員會を開催後それぞれ候補者の顏容なるものとみられる(論山)

黃海道

道立病院の 敷地費問題

一ころ種々の苦情が起こり最後の紛糾を殘されてゐた道立病院敷地寄附金もこの頃に至り案外順調に進捗し會社側でも東拓支店の二千圓を筆頭に殖銀の七百圓、蠶銀の五百圓等がすでに完全に出金濟となりなほ殖產工場および鳳山炭坑等の分も近く豫定通りに決定すべく又民間側でも大口の分は殆ど纏まりがついたので事成行頗る樂觀氣になりその結末に向つて活動が續けられて居る(沙里院)

慶尚北道

美名に隱れた 乘取り運動

中立の調停も効なく 合銀の泥試合猛烈

非幹部派の監查役金宗元氏の召集した大邱合同銀行臨時株主總會はその後中立株主の

調停も 効を奏せず二十日豫定通り中央通り片倉生命樓上で開催され泥試合を演ふ事になつた右に關して同銀行監查役高松橋藤氏は次の如く語る

合同銀行の紛糾事件は實に馬鹿氣た問題でお恥しい次第です、世間に言ふ如く全く泥試合です問題の發端は一昨年の合同當時に遡り重役の選に洩れた不平の連中が策動して乘取運動を起したのに始まる、それが一株主の總會無効の訴訟提起となり相爭ふ殆ど一年後に彼等は三派共敗訴に終つた、この間、銀行は有形無形に非常な損害を蒙つて居る。銀行策動上最も

大切な 信用などチッとも考慮せず全く敵本主義の暴露戰術で正では頻りに愛行主義を高調して居るが手段は破壞的行爲です、勿論私の立場から今の銀行のやり方を見て現重役が惡いとは言はぬが又決して好いとも思はぬまだく改善すべき幾多のものがあることを是認する然し今度召集狀に書いてある事實及び反鄭一派の宣傳する如き不正はない、第一の理由として擧げられた、合併重役契約書の取入れなきは今日から見れば手落ちには違ひないが、之は契約書の起草及び取入れを當時の專務取締役相談彰氏に一任してあつたもので、其後引續く紛糾や其他の事情のために纏め兼ねたものであらう。第二の重役勞金三萬八千圓の問題は創立總會には認めたが、その後銀行の

狀態に 鑑みて分配せぬことになつて居る、第三の重役貸出しの多いと云ふことも別に怪しむ程の額ではない。然もそれが合同以後の貸付けでなく何れも合同以前のものであり、當時の總會を召集した監查役金宗元氏だつて同じことだ、殊に昨日まで反鄭一派を向ふに廻し鄭一派を擁つて居た徐專務の如きは一朝銀行を失脚すれば忽ち仇敵であちを直ちに銀行の手落ちとして糾彈せんとする等甚だ不隱當である、毎毎にアラ探しをやることは銀行のためには遺憾である、たいが恐らく今度の總會は全く前の泥試合で俺も借りてゐるではないかといふ實際はお話しも出來せぬ恥しいものでせう、何事も株數で支配される

會社の 事故 止むを得ないが恐らく文鄭一派が代つて銀行を經營して見たところで結果は同じです、そしてこんな泥試合は將來に續けられて行くでせう

明年度に 是非實現

公會堂の建設問題

大邱府の御大典記念事業である公會堂建築問題はその後豫算の關係から全く行き惱みの狀態であつたが、桑原府尹は明年度豫算を以て是非いよいよこれを實現せしむべく設計の豫算である設備費二萬圓工事費十五萬圓を變更し設備費において七千五百圓工事費四萬圓をけづり建坪二百九十坪を百五十坪にし設計はそのまゝ三階建とすることにしたが、これに對しては府民中に相當反對があるので諮問府會自懇談會の建設費二萬圓を中止し公會堂一階を在鄕軍人と事務室に充當する方針である(大邱)

官民擧つて 國防思想を煽る

映畫に講演に 十日の陸軍記念日

三月十日の陸軍記念日は本年をもつて恰も滿二十五周年に相當するので大邱でも當時の堅鬪せる世態を紹介しもつて一般の志氣を作興し思想善導國防思想の鼓吹に努むべく十八日午後一時から當日の諸方法について會議室に大邱聯隊區司令部、在鄕軍人分會、靑年團、大邱署、小學校等の各代表者參集打合せをなしたが大體左の如く決定した

宣傳 (イ)方針に基き作製せるポスター等を利用するの外一方宣傳標語を募り印刷して廣く之を配布す(配達新聞等に交へ)又出來得れば簡單なる唱歌或は軍歌を作り小學校生徒等によりて合唱(ロ)當日は一般に國旗を揭ぐ(交通機關も)(ハ)新聞紙上に於て廣く主旨の宣傳を又當日は紀念號の發行を希望す(ニ)活動寫眞館は成る可く軍事劇を上演し適當なる時期に於て觀衆に第一方針に付き宣傳す(聯隊側より一部の軍事フキルムを貸與す)(ホ)店飾裝飾は成るべく記念日に因めるものに又當日は一般記念費出をなし活動を添ふる如く希望す

聯合演習 軍隊、在鄕軍人中學校、その他實訓生、靑年等との聯合演習(イ)九日夜より戰況に入る(ロ)前半夜の某時與敵飛行機の襲彈攻擊に對し全府に二分間の燈火管制を行ふ(ハ)後半夜は府内所々に偵察斥候機を演じ拂曉に至る(ニ)午前九時頃より本演習に入る(ホ)閱兵分列は十二間幅道路附近に於て行ふ

式典 ▲分列後部隊を驛前に▲總滅の姿勢により天皇陛下萬歲

講演會 地方側の主催による但し講演者は軍人のみならず地方大官名士の講演を希望す時期は九日夜若くは十日夜を可とす

祝賀會 官民合同にて行ふ但し戰兵及戰病死者遺族を招待優遇すること

武道大會 十日午後開催、銃劍術の若干組及襲種目兵學を加ふるを可とす

展覽會 新兵器、衣類、衛生材料、その他記念日に因めるもの(大邱)

產業技術員會議

慶北道農業技術員會議は既報の如く十八日午前十時から林知事臨席のもとに道會議室で開かれたが林知事より訓示があり次いで左記事項について協議し午後四時半散會した

一、桑田充實に關する件

二、產卵成績普及に關する件

三、收繭增加に關する件

四、繭共同販賣に關する件

なほ當日の林知事の訓示は左の通りである(大邱)

洪知事巡視

慶尚北道洪知事一行は十八日午前浦項、永川郡を巡視、浦項に於ては官民有志多數の出迎へあり即時郡廳にいたり職員一同に對し施政方針について懇篤なる訓示ありて後漁業金融組合小學校普通學校等を巡視し漁業工場等市中巡視をへ郡廳樓上における官民合同の茶話會に臨み次川間の一等道路の狀態視察あり午後四時五十分の列車にて歸邱した(永同)

非常な緊縮

浦項の豫算

浦項面では二月十八日午前十時より面事務所において昭和五年度浦項面歲入歲出豫算編成の件につき面協議會を開催した浦項面の昭和五年度豫算は政府の緊縮方針に則り一面浦項面の財政經濟等の狀況を考慮し出來る限り新規事業はこれを見合せ緊縮やむなきものゝみにして歲入出五萬四千六百六十七圓にして前年度の成立豫算に比し七千百十七圓即ち一割四分九厘の增加となるも又前年度豫算に比較するときは逆かに一萬三千五百七十四圓即ち二割四分八厘の減少となり更に前年度の成立豫算より增加せる重なる原因は歲も各科目に亘り多少の異動あるも大體を述ぶれば歲入に於て第十款賦課金に五千六百五十圓減少を示せるも同第二款使用料及手數料七千五百五十圓第二款補助金千九百三十五圓第八款財產賣却代三千四百圓等の增加にして歲出に於ては第五款衛生費三千七百四十一圓第十二款借入金費二千百十大圓の減少を見るも第三款土木費一千八百五十一圓第六款上水道費七千六百四十八圓第八款基本財產造成及積立金四千二百七十四圓の增加でかくらして本豫算の編成をなしたるもので大體において非常な緊縮振りである(浦項)

慶尚南道

七百萬坪の 適地を利用

カキに養殖に 愈よ本腰となる

慶南水產の有望事業と目されるカキの養殖は三千浦から沿岸各地に大規模の養殖場を經營する投資者が續出し、現在では合計面積百萬坪に達し生カキの生產約四萬圓程度であるが、道水產課では單に生カキとして供給するに止まらず罐詰もしくは煮干し製品に加工して無限の需要を有する内地と支那方面に輸移出すれば有利であるとの見地から增收計畫をたて本年より十ケ年後に年額六十萬圓の標準のもとに生カキの加工製造を獎勵する一面、未開拓地として沿岸一帶に散布する約七百萬坪の養殖適地を十分に利用する企業者が續出することを希望し養殖事業の指導獎勵のために五年度豫算に所要經費を計上しいよく本腰となつて增收計畫に着手することゝなつた(釜山)

救濟案も 暗礁へ

水組起工も 一寸望み薄

官民をあげて旱害民の救濟に努力する慶南では道路、橋梁の改修砂防工事あらゆる機關を利用して救濟に着手してゐるが、旱害民救濟の意味で計畫された既定の水利組合工事は固山水組ほか六組合又は總面積千七百六十二町步總工費百六萬九千圓の巨額に達し、その他小規模の土地改良工事は統營ほか七郡で面積三百六十四町步工費二十四萬九千圓であるが、水組工事費の半額は組合員で負擔せねばならぬ規定となつてゐるため、數年來の旱害と米價不況のため疲弊に陷つた農家にこれを背負ひ込むだけの能力がなく折角よみだした水組工事費を旱害民救濟にふり向ける名案も採用しない噂にのりあげた恰となり工事も着手が遲れるので何とか救濟を講ずる必要にせまられ當局では目下思案中である(釜山)

七人組の 釜山荒し

賍品分配中を逮捕

十七日午後一時過ぎ釜山府大倉町北濱海岸の船溜りに繫留してある慶平船内にあやしい朝鮮人がひそんでゐるのを巡邏中に通つた釜山署員が發見調べた處金南生こと李乙成(二七)ほか七名の浮浪朝鮮人が主犯となつて贓品の分配をしてゐるのを一網打盡に取おさへ釜山署にて目下取調べ中であるが昨年の暮れ以來釜山府内を橫行しまはつて根據をかまへ釜山警察署内に市内を荒し廻つたもので被害件數もおびたゞしい數におよぶものと見られてゐる(釜山)

船長を 袋叩き

鰮網漁船と衝突して

十六日午後七時頃釜山港第一埠頭沖合で岡山縣津山大字新魚町山本定治所有の發動機船豐山丸(十九屯)の船長中山近太郎機船で試運轉中の一鰮網漁船と衝突し右舷を突きやぶつて水揃とした騷ぎに被害漁船の漁夫達は豐山丸に乘込んで船長を袋叩きにして私止署で取調べ中であるが、損害は一千二百圓程度である(釜山)

慶南各會議

二十日より開催される慶南道評議會を皮切りとして左の如く諸會議に評議員會が道議會議室にて開かれることに決定(釜山)

▲二十日午前十時道農會評議員會▲廿一日午前十時道山林會評議員總會▲午後一時道蠶產同業會評議員會▲同午後二時社會事業協會評議員會

蠶業講話會

慶南道蠶業課では陝川郡蠶業講師の許體鉉氏を講師として左記日程のもとに蠶業講話會を催すことに決定した(釜山)

▲東萊郡二月二十日—廿一日▲密陽郡同廿二日—廿三日▲昌原郡同廿四日—廿五日▲金海郡同廿六日—廿七日▲咸安郡同廿八日—三月一日▲統營郡三月三日—四日▲南海郡同五日—六日▲固城郡同七日—八日▲泗川郡同九日—十一日

慶南辭令

昌寧郡靈山公立普通學校長 敍勳八等 行實 高田直四郎

釜山中學教諭 敍勳七等授瑞寶章 釜山第七小學校長 中山準之助

敍勳八等授瑞寶章 宮地錄太郎

任朝鮮公立高等女學校教諭 補釜山公立高等女學校教諭(晉州農業學校教諭) 大石露木太郎

任朝鮮公立普通學校訓導(方魚津) 平川ヤヨヒ

咸鏡北道

會寧校の 天井落下

一名の負傷者もなし

十五日午後九時頃會寧公立尋常高等小學校の職員室の天井約四坪ほどが大音響と共に落下したが幸ひ夜中の事とて負傷者一名もださなかつた、なほ同校各教室にも危險の個所あるを發見直ちに兒童の入室を禁止して修繕に着手した(會寧)

任朝鮮公立小學校訓導(南面)矢野キクノ 任朝鮮公立小學校訓導(方魚津)前田八重 任朝鮮公立小學校訓導(昌原)金周仲 任朝鮮公立普通學校訓導(長安)李朝鎬 任朝鮮公立普通學校訓導(東面)都靜龍 任朝鮮公立普通學校訓導 女子蠶業講習所囑託 井口啓治 願に依り囑託を解く(昌寧)加藤武一 慶尚南道產業技手 女子蠶業講習所在勤を命ず 宍戶富七 慶南產業技手に任ず 昌寧郡在勤を命ず

全茂山かるた大會

本社茂山支局主催大阪朝日、每日兩社東京かるた會、茂山蠶林會共樂會外官民有志後援の全茂山かるた大會は十五日午後一時吉田屋旅館で開催、選手は一流二流、小學生の各組に分れて指面戰を行ひ左の如く入賞者を決定した

▲一般組 一等(茂山梅月)中村千代孃二等(茂山局組)菊地夫人三等(茂山局組)坂元夫人四等(茂山)初梅君、五等(高砂會員)久保白君、六等(林業組)松原君、七等(同)淵田正雄君(寫眞は中村孃)

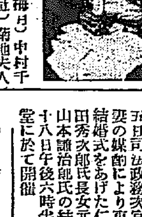

▲小學生組 一等(茂山)山岡君二等(同)黑川孃、三等(同)高木君、四等(同)澤孃、五等(同)岩元君

金組の定期檢閱

咸北

金融組合聯合會事業課長外二名は去る十三日來茂同日より十九日にわたり約十週間の豫定を以て茂山金融組合の事務一切の定期檢閱を實施して居る(會寧)

新春撞球大會

京城撞球友會城津支部新春撞球大會は九日より三日間開催入賞者左の如し(城津)

本賞 一等藤川、二等出遞、三等三井、四等神戶、五等首藤

特別賞 一等西脇、二等、村本三等高田、四等信國、五等辛元

亡者賞 一等池萬命、二等岩首三等森田、四等大倉、五等鈴

忠淸南道

盛なる 暗中飛躍

立候補早くも四名

忠淸南道評議員總選擧は三旬後に切迫せるため各郡とも猛烈なる運動が開始され道當局は立候補者並に運動の狀況を二月十日以後十日每に報告する樣各郡に嚴達したが、大田郡では現議員金昌洙外商議員大田郡、把城面渡邊、同面李文昶の四氏立候補を宣言して盛なる暗中飛躍を試み必勝を期しつゝあり大田邑議員の激戰が豫想されてゐる(大田)

武道大會を 開催する

記念日の江景

江景在鄕軍人分會では例年三月十日の陸軍記念日には論山および鷄龍分會の對抗演習を行ひつゝあつたが近來師團においても柔劍術を大に獎勵し、昨年論山でも全鮮的の會員の大會を擧行したに鑑み、本年は十日を卜し柔劍術大會を商業校講堂で開催することに決定、これが準備中である(江景)

女學生や藝妓が傍聽

詐欺師の公判

既報—大田郡山内面大別里鄭鎭龍前科一犯金命煥(二七)は大田に大昌瀧陸貿易合名社なる大看板を揭げて綿糸類、雜貨、靴類等を營業せる如く裝ひ昨春來各地雜貨店に詐欺を在文し何れもなげ賣をなして暗服し遊興に費消した事件の公判は十八日午前十時より公州地方法院で一時間にわたる論告で懲役二年半を求刑し、中島辯護士の無罪論あつたが大森判事は一年六ケ月の懲役を言渡したこの日大田高等女學校本年卒業生並に市内藝妓など八十余名の傍聽があつた(大田)

地方集會

◇山本氏の結婚祝宴 去る一月十五日司法政務次官川崎克氏の夫妻の媒酌により東京會館に於て結婚式をあげた仁川商議會頭吉田秀次郎氏長女元子孃(二二)と山本謙治郎氏の結婚披露宴は二十八日午後六時半から仁川公會堂に於て開催

地方人事

▲二瓶二等主計正(十九師團經理部長)十二日、茂山三長兩警經理檢查終了羅南へ歸る▲植野錠之助氏(茂山憲兵分隊長)十二日、新站方面視察中歸茂▲田邊三長警務署長、十一日事務打合のため茂山▲中村藤七氏(新茂山郡庶務主任)十二日夜着任、富士屋旅館へ▲橋詰算又氏(羅南支庫長三等主計正)十二日茂山館吉田屋一泊▲黃水謙氏(仁川中華民國領事)十五日木浦視察、十八日仁川へ▲渡邊秀雄氏(釜山稅關長)十七日木浦着十八日は府内關係官廳を視察、同夜突島へ▲湊俊郎氏(茂山學林組合管理者)十五日淸津方面へ▲南軍司令官 十八日木浦より光州府▲金亨錫氏(開城警察署司法主任)十七日午後九時發車にて安東縣方面へ出張▲溫水徹茂山營林署技手 本府山林部へ榮轉十七日出發▲小山警氏(大邱商議會頭)十九日歸戶へ▲武藤利三郎氏(大田警察署長)警察署長會議のため十七日公州へ十九日歸任▲多賀秀敏氏(慶北財務部長)管内財務視察のため十七日浦項を經て慶州へ▲武藤警務局長 十九日浦項へ▲兵頭義次氏(朝鮮社古茂山所長)十四日茂山吉田屋一泊▲西川國吉氏(前茂山庶務主任)十五日羅南へ引揚▲小松幾太郎氏(京城遞信局會計課)十五日茂山吉田屋旅館へ▲岩元岩一氏(右課)右同▲奧山獺十郎氏(茂山警察署長)十九日鏡城、延社方面へ

全鮮名勝地推薦

第九回發表(十九日午後三時半現在)

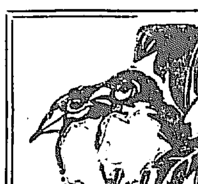

三四四三票 溫陽溫泉(忠南)
二八五九票 淸凉里(京畿)
二七一九票 陽德溫泉(平南)
二〇〇四票 海雲臺溫泉(慶南)
一一七四票 雪嶽山(江原)
八一一票 大川海水浴場(忠南)
七五六票 寺洞臨江亭(平南)
五八一票 松禾溫泉(黃海)
五七〇票 嶺南樓(慶南)
四三七票 慶熙ケ丘(京畿)
四〇五票 丹陽八景(忠北)

三一五票 南松亭(咸南)
三〇七票 蝀龍窟(平北)
二七八票 松眞浦(慶南)
二二四票 群山公園(全北)
一九〇票 鎭海の櫻馬場(慶南)
一七八票 元山松濤園(咸南)
一五二票 漢江人道橋(京畿)
一五二票 馬山海水浴場(慶南)
一三〇票 朴淵瀑布(京畿)
一二二票 仁川月尾島(京畿)
一二二票 景岩山(黃海)
一二〇票 東萊溫泉(慶南)
一〇六票 碧蹄館(京畿)

五七票 平壤牡丹臺(平南)
五二票 前望山(忠南)

四七票 天安三巨里垂楊(忠南)
三四票 達城公園(慶北)
三三票 論山彌勒(忠南)
三〇票 朝光山(京畿)
三〇票 檢川江(慶北)
二三票 明沙十里(黃海)
二〇票 大雅貯水池(全北)
一九票 朱乙溫泉(咸北)
一八票 平環(平南)
一七票 九味浦(黃海)
一六票 成川溫泉(平南)
一四票 花窟(黃海)
一四票 達泉溫泉(黃海)
一三票 扶餘(忠南)
一三票 藥山東台(平北)
一二票 長壽山(黃海)
一二票 海員養成所(慶南)
一一票 白頭山(咸北)
一〇票 白川溫泉(黃海)
一〇票 寧遠溫泉(平南)
一〇票 八難路下海岸(京畿)
一〇票 鳳池洞古墳(平南)
一〇票 大同江(平南)
七票 鴨綠江(平北)
七票 金泉公普學校(全北)
六票 社稷壇公園(京畿)
五票 佛國寺(慶北)
五票 朝鮮神宮(京畿)
五票 儒城溫泉(忠南)
五票 道峯山(京畿)

五票 龍頭山公園(慶南)
五票 俗離山(忠北)
四票 七寶山(咸北)
四票 釋王寺(咸南)
四票 堤川義林池(忠北)
三票 善竹橋(京畿)
三票 信川溫泉(黃海)
三票 鳳陽八景(忠北)
三票 彌勒山(忠南)
三票 南洞塘田(京畿)
三票 彈琴臺(忠北)
三票 三防(咸南)
三票 成川降仙樓(平南)
三票 成歡松嶋公園(忠南)
三票 統軍亭(平北)
三票 安寧水利貯水池(黃海)
二票 北漢山(京畿)
二票 南漢山(京畿)
二票 馬耳山(全北)
二票 櫻の京中(京畿)
二票 咸興(咸南)
二票 鷄龍山(忠南)
二票 成歡牧場(忠南)
二票 安養望海庵(京畿)
二票 學士臺(京畿)
二票 伽倻山(慶南)

一票の分 正方山城(黃海)月明山(全北)洗劍亭(京畿)寧遠溫泉(平南)月波樓(黃海)瑞山人形寺(忠南)梵魚寺(慶南)平山溫泉(黃海)智異山(慶南)昌慶苑(京畿)議政府(京畿)小金剛(京畿)獎忠壇(京畿)溫井里溫泉(江原)乙密臺(平南)水安堡溫泉(平北)安兵溫泉(黃海)松島海水浴(慶南)竅石亭(江原)老人亭(京畿)漢陽城中(京畿)八公山(慶北)開城史蹟(京畿)白馬江(平北)三泉溫泉(黃海)批把湖(咸南)パコダ公園(京城)妙香山(平北)萬泉溫泉(黃海)淸溪川(京畿)博川映波亭(平北)丹陽美人臺(忠北)周王山(慶北)全州多佳公園(全北)鋼川公園(忠北)成川十二峰(平南)成川耶馬溪(平南)細川溫泉(咸北)松興溫泉(咸北)統軍亭(平北)海印寺(慶南)仁風樓(平北)鏡砲臺(江原)彩雲山(忠南)溫泉(咸北)三角山(京畿)水原八達山(京畿)江西古墳(平南)九龍溫泉(咸南)龍岡溫泉(平南)直指寺(慶北)通度寺(慶北)彈琴臺(忠北)石陽溫泉(平南)北鮮松島(咸南)月龍峯(忠北)琵琶山(慶北)冠岳山(京畿)

京城通信

珍藏品展覽會

京城　一記者

平和なる哉餅よ。記者は常にかくおもふて居る、されどいふところの平和は過去二千年の苦鬪と戰亂とによりて初めて獲得された戰觀である。この戰禍の慘禍である。この戰禍は將來に向つて持ちつゞけられるに相違ないとして將往にありては必ずしも然らず。

×

かゝる戰禍の跡から何が現れ出づるか。鎧、なぎなた、戰具、馬具、用具等々。しかり、されどあにそれのみならんや。陶器も光琳も蒔繪も工藝もその他新羅の遺品もそこにないと誰が保證し得る。いはんや半萬年の活史を有するこの國士に埋藏さるゝ珍品の多かるべきこと必然推想に難からぬではないか。無聊に苦しみ不遇を歎じ速かに天光に浴したき念願熾烈なる珍品接踵してあらはるゝと必せり

×

珍品どころでない時代、寶物どころでない時代、そんな時代は過去にてあらしめよ。少くもわれ等の眼前には平和がほゝゑんで居る。余裕があたゝめられてゐる。醞釀がなごやかにてある。有閑か低徊か、しかもわれ等は這個平和境に至樂地を展開せんとする。

×

わが社の珍藏品展覽會はかくのごとくして來る廿一日より來青閣に行はれるのだ。しかしてこれにつき記者が更に何を語り縷けんとするかはけだし蛇足の譏するところであらう。しからば即ち風雅の士よ、來れ有識者何ぞ辭を好まんや、たゞ來れ有眼の士よ、來青閣へ、珍藏品展覽會へ。

全羅南道

國防に理解が深い

南軍司令官の挨拶

軍司令官南中將は十八日午前十時列車で光州へ出發したが十七日木浦官民有志の午餐會において左の如き感想を述べた（木浦）

木浦は開港以來在住官民の努力に依り南鮮の商港として發展せるは同慶に堪へぬ今後も愈よ港勢の進展を望む、自分は着任日淺いが朝鮮では國防といふことに理解と熱意の深いことは頗る嬉しいこれは接壤地に支那露國の或る關係であらうが同時に軍備の使命を諒解した人の多いにも依る、今世界は口に平和を唱へてゐるがロンドン會議に於て我が公明なる態度に反し他國が壓倒的優勢の勢力保持に努めて居るが如きはその意何處に在るか我國民もこの際考へねばならぬ現在現代人は國防あつて始めて安全な生活がある、最近人心弛緩し思想混亂、綱紀弛廢の時にあり地方先覺者たる各位は是等を善導して我國百年の大計を誤らざる樣不斷の努力を願ふ

關する職だと察しられる出盛け廿三日頃にしたいと思ふ（新義州）

平北の牛疫終熄か

當局の防疫奏功

本月四日義州郡に發生して以來龍川郡の一部に傳播し益々蔓延する模樣であつた牛疫も當局の防疫により十五日以來發生を見ずもはや終熄するものとみられてゐるが、發生以來の斃牛は四十九頭で義州郡批峴面の十七頭が一番多く、他はいづれも十頭以下で一府五郡にわたつてゐる（新義州）

▷▷▷破壞された▷▷▷鴨江の名所▷▷

平北昌城郡の一名所であつた鴨綠江中の鳥帽岩は既報の如く龍山工兵大隊の手によつて爆岩工事を行ひ十七日午後三時美事に爆破された（新義州）

京畿道

妓生の陳情

仁川龍洞券番キーサン三十六名は近頃の不景氣のため生活に恐慌を感ずるとてこの程仁川府あてに目下月稅四圓の娼妓稅を半減して貰ひたいと連署の上請願書を提出した（仁川）

白蔘の大暴落

開城含み

ながら開城の人蔘市場は久しく保合を續けをてつたが白蔘の最大需要地である朝鮮方面の不況に加へ銀塊相場の大下落に輸出阻止せられ、四五圓方の大暴落を演じ二十片物二十圓、四十片物十二圓、八十片物八圓、無片六圓、中尾田尾六圓五十錢のとなへである（開城）

南本町の小火

開城南本町七七番地須永執一郎（八）方より十六日午後八時出火頃したが消防組の活動により同九時頃には大事に至らず鎭火した（開城）

江原道

決議文を可決す

高女實現の市民大會

高女實現に邁進する春川市民大會は十五日午後二時春川公會堂に開會、劉泰禮君に十ケ條の會則を通過せしめ、首腦役員を選定した後左の如き決議をなして大拍手裡に同三時半閉會した（春川）

役員

會長　山中友太郎

副會長　李東根

同　小串政次

決議

我等は多年要望しつゝありし內鮮人共學に依る公立高等女學校を春川に設立するの件は速にこれが實現を期すべく別冊の會則を作成しこれに依りて更に一般の熱誠と結束とを以てその筋に請願し所期の目的を貫徹せんことを期す

道郡屬異動

江原道では十四日左の如き道郡屬の發表があつた（春川）

郡屬　宮崎亮作（春川）　鐵原郡財務係主任を命ず

郡屬　伊藤吉松（原州）　春川郡財務係主任を命ず

郡屬　田原源次（襄陽）　原州郡財務係主任を命ず

郡屬　根良勝次（平昌）　襄陽郡財務係主任を命ず

郡屬　松尾光二（鐵原）　金化郡財務係主任を命ず

郡屬　森山勝（稅務）

任郡屬給月俸六十圓　平昌郡財務係主任を命ず　寧越 [illegible]

任郡屬給九級俸　鐵原郡財務係勤務を命ず

咸鏡南道

德元郡に五名發生

天然痘元山に近づく

德元郡安邊郡に猖獗を極め流行の兆あるので元山府ではさきに隣接せる德元郡一圓にわたり巡回的戶口調査を行つたことは既報の通りであるが十七日元山署管內德源郡豐下面上豐里に趙明變（二）外四名の患者が發生したので患家の大消毒を行ふと同時に一兩日中に管內一圓にわたり大々的豫防注射を行ふ筈（元山）

咸興の火事

十六日午前十時咸興自動車會社の豐山行き自動車が將に發車せんとする際どうしたはずみか揮發油に引火してまたゝく間にトラツクおよび乘用車各一臺、事務所並隣接撞球クラブを全燒した。損害一萬四千圓（咸興）

優勝旗を授與

元山府外新豐里で十六日開催した全鮮スキー選手權大會八キロリレー優勝チームに授與する大每寄贈の優勝旗が十八日朝着いた。ので同日午後三時半府廳樓上で授與式を行ひ山崎體協會長から元中チーム（小岩、山根、駒井、古島）に授與した

平安北道

着任早々榮轉す

警務官になる白石氏

今般本府警務局保安課警務官に榮轉した平安北道財務部長白石光治郎氏は昨年十二月廿三日江原道財務部長から轉任したもので在任僅二ケ月有餘、荷物も漸く片ついたばかりの狀態で氏の手腕もこれからと大いに期待されてをり道評議會議員も二三日にその送別の準備と各方面から惜まれてゐる。明るい快闊な氏は語る

兎角お馴染になり仕事も面白くやうやら判つて來たところだつた。道評議會を控へてといつた處で今年は別に新規事業もないから僕が拔けたからつて差支へる程の事もあるまい、警務官といふ職も今度新たに出來た官職なのでどんなのか判らないが何れ思想問題など調査してゐる折柄のことだから思想取締方面に

大興電氣榮山浦へ移轉

大興電氣會社光州出張所では光州所在の變電所を榮山浦に移轉すべくすでに土地の選定をしてその筋に出願中である。新變電所位置は榮山浦驛より下百二十間鐵道線路と榮山江の中間で認可あり次第基礎工事に着手八月中に竣工のはずである（光州）

お待ち兼ねの新フォード車

三窓四扉セダン出づ！

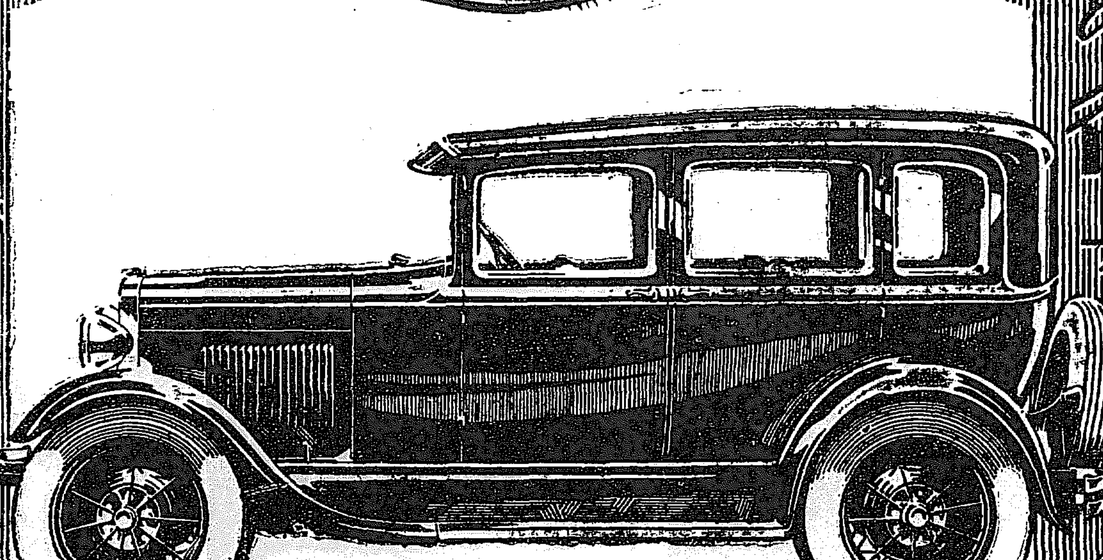

新フォードの

三窓四扉セダン出づ！

お待ち兼ねの三窓附四扉セダンが市場に現れました。春の御用に間に合ふ様御註文をお急ぎ下さい。

特徴の一二三

△窓が片側に三箇宛あること

△車體が長くなつたので體裁がよいこと

△室內が廣くなつたのでゆつたり座れること

△前部座席が容易に調節出來ること

目下特約販賣店に陳列してありますからどうぞ御來觀下さい

新フォード

フォードア セダン（三窓四扉附）

定價 金貳千四百參拾圓也

（京城渡）

日本フォード自動車株式會社　橫濱子安

本店　京城府南大門通二丁目十四番地　電話光化門長七六〇番　振替口座京城二一〇五〇番

株式會社 漢城銀行

取締役會長 白完爀

專務取締役 堤永市

支店　南大門、東大門、西大門、本町　水原、大田、大邱、釜山　開城、平壤、平壤大和町

目藥 高峰博士發見 しみずによくきく アドラ

定價 20錢 30錢 50錢

結膜充血、たゞれ目、疲れ目、トラホーム 其他眼病の最適劑

東京室町 泰昌製藥株式會社

信仰と修養

一、キリスト教の研究書籍を準備して御貸與いたします。

一、本會へ御入會の方に每週「朝鮮新生」を御送りいたします

一、本文庫の書籍目錄はお申越し次第お送りいたします。

京城新堂洞三二二（ケール氏邸）

京城新生會

御贈答品は

長崎屋の

カステーラと

カスマン

本町五丁目 電本1293

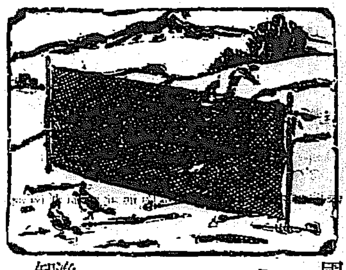

國益捕鳥

カスミ網（極上絹糸製）

三間 三圓

五間 五圓

代引送料二十五錢

定價表進呈

京城府永樂町二丁目

漁具卸商 吉備商會

電本三一四番 振京四三二八番

皮膚泌尿花柳病

醫學博士 渡邊晋

京城黃金町入口 日本生命裏

診察 十二時半マデ及ビ夕刻

PEL-MEL ペルメル 外用新藥

傷には……

不思議に利くキ

ペルメルに限る！

スグ塗ると痛まずすまず痕付かず……ピタリと治る

[illegible]

マルツエキス

育兒の寶

お肥りになれぬお兒樣や通じの惡るいお兒樣の唯一、無二の榮養劑

藥店、食料品店にて販賣

詳細說明書進呈

にせものあり製造元御注意

株式會社 和光堂 東京市神田區 大阪市

M―1

N―5

治淋 內服最新藥

複方ボノール球

白檀油特殊の不快臭を避け効果速かなり

各藥店にあり

適應症

急性尿道淋疾

淋菌性膀胱炎

攝護腺炎及び精囊炎其他淋菌以外の病原菌による尿道炎・膀胱炎に

大阪道修町二 藤澤友吉商店

●どうしても……朝鮮の名産は……蔘精（官製の人蔘エキス）●

藥種賣藥卸專業

月刊時價表及目錄御請求進呈

釜山辨天町一丁目

合資會社 大黑南海堂

竹崎冷風氏筆

囚はれたる詩學(上)

——或に一枚の Billet discrédité

上田忠男

三度マックス・ジヤツケル君への答辯

商人の身のかなしさを感じながらも仕事の際に、この艶文を草したのは君が最近『ラクリーミ・クリスチ』に大膽(?)な反ばく論をものしてゐるのを見たからである

君も『ベエラ・オンド』のことについてかいてをられたが、あの事件の主因が、單なる出版遊戲反にあつたか否かは、余り自慢にもならぬ話であるから今更彼々と論議すべきところでない。たゞあのときの同人の意慾がいかに激彈的な鋭さをもつてゐたかを裏書するために、いま一度君に『拉典性民族』に目を通していただくことをおすゝめする。

われ／＼は鐵のやうな頑丈な愛を、日本の太い髑髏の剛毅さを欲へてくれる者のため獵手する。そのあまりに正直すぎた『人間』の表現行爲、換言すれば極めて徹底な表示法をとつたまでゝ、たゞそれだけのことである。

『混亂上故意にやらない即ち彼等の行爲の責任から解除されることがあるとひとしく時界の處罰でも作者が、自分の考へたこと不當と感じた場合にやはり藝術の責任から除外されるものである』といふ具合な變な役割を演じたことになるかも知れない。

兎角私達の詩派が他者にも嚴してゐない點は、君のいはれる通り懷疑と觀擬の二つの軌道に立つてゐる、いつだちそのものであるのかも知れない。

或ひはそれがため私はいはゆる『觀稱の詩學』を發見するための正しき意志の名のもとにおいて、理論の否定的要素の外派にさへ排除される不當さへも抵抗しないのである。

私は流行性似而非的なプロレタリア詩人でもなく、無系統的なアルチュール・ランボウのおろかさを踏まうとするのでもなく、ブルウドンの思想も今日は、すでに玩具にすぎないものとなりてゐることも知つてゐる。

但し私はこれ等のものと絶縁を宣告はしない。この言葉は或ひは君にとつては、甚だ不透明であり卑怯であるかも知れないが、當の私にあつては、まことに、鮮明で徹底すぎる視覺法である。

事實、歴史の堤は破壞すべきであり、抗爭者の鐵鎚は飛び越すべきである。」こゝで再び私は君に對して不鮮明であるべき陣營の餌食を贈るものである。

さて『ラクリーミ・クリスチ』で君は『詩は單なる遊戲の所産ではない』と止め(?)を刺してをられるが、幻想藝術は斷じて遊戲でない。またその所産でもあり得ない。遊戲こそ自己を藝術にまで同化させることによつて、初めてその評價を主張することが出來るものである。そして遊戲は美はしき遊戲としてのみ藝術に算入されうるであらう。

事實われ／＼の意志は、拙劣の世界を突破つての自由を欲求する君はその觀念を『遊戲』と名づけてゐられる。

われ／＼の特殊の意志が技術を破る力は例へば『ピストルの射擊は一つやさしいメロデイである』といふが如き表現の極致に至つてその放射力は、消滅に近きまで擴大され前進するものである。

◇ ◇

もつれたを氣長う解いてたしなめる　立田花夢

◇ ◇

有島武郎と芥川龍之介と (七)

圭四郎

芥川の作品を特徵づけるものは?と今更述べ立てるまでもなく多くの評家が筆をそろへて述べてゐるやうにそれは理性の鋭さである氏は最後まで理性の人であつた。現に『自殺者自身の心理をありのまゝに書こう』とし、死の方法そのものについても最も苦痛の少い點を感じない、しかも最も效果的な方法を選んだとにおいて明白にされてゐる。或はこれを近代人的な行ひとでも一口にいつてしまへばいつてしまへないこともないだらう。しかし幾分の誇張が許されるならば理智を理智によつて弄び、さうしたことによつて生れて來る理智そのものに伴つて生れる一種の感情といつたやうなものが氏の作品全體を通じて流れてゐる諧調ではあるまいか。それは一般のレアリズムに見受けるやうな單純な一直線に進む道ではない一面理智による分析の尖鋭さは飽までもこれを鋭くして行くと同時に一面またこれに伴つて來る錯綜した感情のもつれ——こゝに作者自身の極めて主觀的な氣持ちが反映されてこれが種々な曲線を描いて進んで行く道である。有島は彼自身は文學的手法においては徹底レアリズムを標ずるとはいひながらそこに濃厚のロマンチシズムにいろどられた幾多の詩的感情は見逃せない。これは有島個人の風格より生まれる熱情のしからしめたところである。かつまた氏の最後を最も麁々しく、醜くいへば作家ゴシップ的たらしめたところの美しき女人の存在は(これはまた氏のフエミニズムの結果にほかならない)末路とはいひながら何等かのはなやかな一脈を添ゆるに力あるものであり、從つて終局的な最後の舞臺に愉しい諧調の終局を見るやうな瀟洒的なゆとりのある多少うつけない誠實的氣持ちが汲み取り得られるのである。ところが芥川の死においてわれ／＼は有島にみるやうな浪漫的な何ものをも見出し得ないのである。そこに横たはるものはドス黒い不安と焦慮な神經の動きと右にも左にも動きのとれない行きづまりである。これを色づけるべき如何なるはなやかさも見つけることは出來ない。一面からいへば死ぬることによつて死そのものをも弄んでゐるとさへいはれるであらう『僕はこの二年ばかりの間は死ぬことばかり考へつゞけた僕のしみ／＼した心持になつてマイレンデルを讀んだのもこの間である。マイレンデルは抽象的の言葉で巧に死に向ふ道程を描いてゐるに違ひない。が僕はもつと具體的の同じことを描きたいと思つてゐる。家族達にたいする同情などはかういふ欲望の前には何でもない』といふことは芥川をして氷のやうに澄み渡つた病的な神經を持たしめたのである。自的條件家族的條件も『なんでも正直に書かねばならぬ義務を持つてゐる』芥川にとつては寧ろ從屬的な位置にあつたであらう。結局行くべき所に行き着いたといふ感じを私は彼の死に對して抱く。神人——社會ともいふ一般的分析の過程が神人——で止まると同時にその眼底にすむ『所謂生活力』といふものが實は動物力の異名に過ぎない』ことを見、人間獸の一匹であることを發見した。が更にこの動物力を失つたとするならばそれは無内容の存在——からいふことがかりにいへたとして——すなはち死そのものよりほかになかつたであらう。

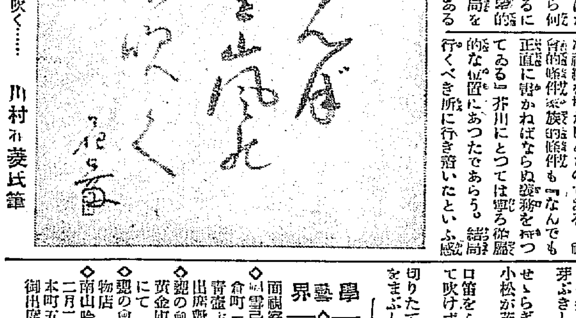
赤とんぼ晴を嵐の風が吹く……　川村れ菱氏筆

餘燼

現代はあらゆる意味において新聞黄金時代を現出してゐるが、日本における萠芽時代所謂パイオニアー時代から個人記者時代にかけての(東京を中心として)新聞及關係者の知名なところを調べてみるとザッと次の通りである

新聞及社長

自由新聞	板垣退助
都新聞	楠本正隆
郵便報知新聞	箕浦勝人
改進新聞	寺家村逸雅
國會	志賀重昂
中央新聞	大岡育造
毎日新聞	島田三郎
時事新聞	福澤諭吉
東京朝日新聞	村山龍平
朝野新聞	波多野承五郎
日本	陸實
東京日々新聞	朝比奈知泉
國民新聞	德富猪一郎
やまと新聞	條野傳平
讀賣新聞	市島謙吉
繪入自由新聞	渡邊毅方

なほその外當時の新人として活躍した記者としては末廣鐵腸、柳川春三、成島柳北、栗本鋤雲、岸田吟香、藤田茂吉、矢野文雄、犬養毅、尾崎行雄、三宅雄二郎、池邊吉太郎、寸時風變りなところで西園寺公望、小松原英太郎、原敬の諸氏であつた。

會報欄

忽水城歌會(水原)

田中義峰
四温日和ただなごやかに愛ぐし子の土いぢる様を見てゐたりけり

岩井澄子
眠りさめて夜深しと思ふ部屋ぬちに水仙の花仄白く見ゆ

古谷恭介
草のそよぎさびしかりけり山原に一人もだして物思ひをれば

田尻周子
この道の士手に生ひたる草の芽は芽ぶきしまゝにほこりづきたり

小板橋一夫
せゝらぎの音せず流るゝ谷あひの小松が茂みになく小禽かも

美島梨雨
口笛をふかむと思へど唇のゆがみて吹けず憤ほろしも

田尻敏子
切りたてる荒岩肌の白の反射ひるをまぶしく目にしみるなり

學藝界

◇赤松鳴雨氏 咸南北地方旅行中十八日歸城

◇鈴木來宮氏 國境方面視察中十九日歸城

◇以雪忌 廿日午後七時より南米倉町一〇五山本挑賞居において青壺主催の句會を開く。同好者出席歡迎

◇甕の會 二月廿日午後七時より黄金町五ノ七飯屋旅店山與水居にて

◇甕の會 二十日黄金町五丁目盛樂物店

◇南山吟社同人會 二月二十日午後七時本町五の五五、天民子邸 御出席を希ひます　雅頭子

珍藏品展記(二)

多田毅三

勿論、珍藏の意義には二種がある。或一個人が獨占する興味、同時に因襲的による物への珍重、それを鑑賞するではないが、それは畢然と獨占的の地步に立つて鑑賞者の範圍をその出品者のわかりに止むるものであらねばならず。第三者はこの種珍藏者の生活如何によつてその物への價值を決定し得ることゝなる。多くこの場合現存者なるが故に未はこれを鑑賞するの機會となる。この種珍藏品に對してはその出品者或は愛玩者の鑑賞を問ふ所が出來る。當該における資料における偽僞は撤廢を要し、眞價に對してはその表現するに憚じ爽快なる種類の音樂を催しむものにあらず。

◇

前記としてここに記者一個の批取はその信念に應じて織出紹介を試み邪誼の臆ひに供せんとするその行きわたらざるは未知の物多く、又この試みんが目的に副ひして許されんことを乞ふ。

◇

まづ最初に特記すべきものに城大醫院[illegible]博士出品の林子平の遺芳とさるゝ數十點がある。博士の嚴父知明によつて子平は嚴義を襲つてゐる。遺芳中に『瀛寰志略』二冊子平手摘本にして知明に贈りしもの——とある。その他この關係を物語る、詩稿等は秘さるゝやうに聞く。趙知明が關係する鹽釜神社に奉納せしといふ『海國兵談』は『海國兵談板刻完了の折のものにしてこの知明關係をもつてしたものと推察されるのである。その他『三國通覽圖說蝦夷地印本』『三國通覽興地路程全圖一折隣蝦夷地印本』『蝦夷國全圖一折』『朝鮮國全圖一折』『琉球國全圖』『無人島之圖』『附錄一折』等々々林子平が遊歷を語つて盡きず、全く時ならぬ開化を多に見るの感に違ひなく日本の好事家達も傾聽して垂涎萬丈なるものがあらう。その他林子平愛用品中にも珍奇のもの多くいはく支那製『葛龍一個』『和蘭パイプ』『支那鄭管』『蝦夷製煙草入及根附入二個』『和蘭製ナイフ』等外蘭製時計五十四個におよんで時代を語り彼が偉業を語り、全く盡きざる興趣、盡きざる資料としてこの催しを價値づけるものと信じられるのである。

◇

又、半島の斯界に優位者として知らるゝ師具房之進氏よりはその愛藏する宋の畫僧巨然を出品して門外不出の禁を解つた姿である。巨然を說くはその柄でないこと勿論であるが物の本に

◇

宋の畫僧、山水は董源を祖述して妙に至り、董巨と並稱せらる。聖朝名畫評に『巨然——は江寧の人業を本郡開元寺に受け、晩山水を攻む、僞唐の李煜の命に隨するや巨然從つて京師に至り、開寶寺にをり、謁を從位に投ず、遂に畫苑に寫あり、翰林學士院の壁に畫く、當時絶と稱す云々

◇

と記されてゐる。同好の斯流はかゝつて火の如きものあらん。この出品觸者を併せて資料、古證兩部の双璧的なる珍寶と稱すべきであらう。」

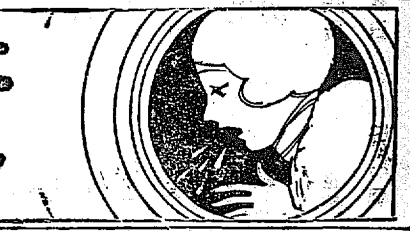

たんせき
ぜんそくは冬の恐怖!
スグ
他に類のない卓効シヤブリ薬
支効丸(リツカウガン)を
服用せられよ
たんせきはすて置くと肋膜炎、肺炎等の重症になりやすい早くお治し下さい
○効能
痰をよくきり
咳をしづめ
喘息息切れによく
説話をよくする
運動家は息切れなく
老人虚弱者の咳
流行感冒の痰咳によく
夜中咳出て眠られぬ時
其他一般たんせきによし
定價 二十錠 一圓 三十錠 一圓二十 五十錠 一圓五十
賣丹本舗 守田治兵衛
本店 東京市下谷區池ノ端 振替東京二九八五番
支店 大阪市東區平野町一 振替大阪五七七三九

絶對有効
りん病 せうかち
五日分貳円
初めが肝心先づ五日
オツトツ待て
ルーベリ
藥價二円、三円、五円、十円
大阪市南久太郎町堺筋
竹村製劑所
藥劑師 竹村幸次郎
振替大阪三六〇番
・全國到ル處ノ藥店ニアリ

◎かぜなら!日東カゼ藥◎

國產愛用
クラブほゝ紅
クラブ白粉
日毎にお顏の美しさを增すクラブ白粉の高尚なお化粧美
その高尚なお化粧に花の樣な健康色を添へるクラブほゝ紅
クラブ石鹸

製造卸問屋
各種 タオル メリヤス 靴下
釜山府辨天町一丁目
村上タオル商會
電話長一〇一番 振替釜山一二一一番
タオル工場、靴下工場 裁縫品工場、軍手工場

資本金 壹千五百萬圓
株式會社 十八銀行京城支店
京城府黄金町二丁目 電話本局 三五八八・二五一九・三五一二・三五二四番 振替貯金口座京城八四〇番
同 新龍山支店 京城漢江通り十三番地 電話龍山五五〇番 振替口座京城一八二三番
同 龍山支店 京城府元町二丁目 電話龍山 一八番

模範 全乳
▲李王職御用 ▲鐵道病院御用
太正坂肥醫學主場
東亞牧場
(電話本局二五〇番)

贊化病院
京城府明治町一丁目
電話本局二四一番
醫學博士 古城憲治
内科 小兒科 入院隨意 普通病室 傳染病室及

H—10
痔(ぢ)の治療新藥
ヘルミチン
痛い外科手術は第二案として藥に治療の出來るヘルミチンの坐藥か軟膏を推奨す
各藥店にあり

捕鳥カスミ網
三間 三圓
五間 五圓
七間 七圓
(極上絹糸製)
其他雁鴨用各種
漁釣具一式
京城明治町二丁目(安全靴前)
秋岡商會
電話本局三九〇番 振替京城一二一九六番
定價表進呈

京城本町四丁目百五十五番地 (電話本局三二一七番)
內科胃腸科 腦神經病
北島醫院

宮内省御用達
菊正宗
京城 前田商店
釜山 本嘉納釜山支店

三下り半の前に十四日間の猶餘
シドニーに現れた赤い結婚の興味ある契約書

【シドニー（濠洲發聯合）】最近シドニーの共産黨會館において黨員中でもいはゆる尖端を行くロバート・シェーラー氏とグレース・ピープルス嬢との間に「赤い」華燭の典が擧げられたが二人の間に調印を了した結婚契約書なるものが頗る共産的色彩に富んだものであるといふ理由から目下一般的興味の材料に供されてゐる。右契約書の內容は大略次の如くである。

一、吾等夫妻が承認する結婚の形式は國際共産黨の象徵、即ち赤旗の槌と鎌との上に相互の腕を交叉すること。
二、吾等夫妻は常に共産黨に對する義務の履行を第一とすること。
三、家庭生活に於ける夫妻の權利は同等なること。
四、一方が離婚を希望する時は他の一方に對し尠くとも十四日間考慮の餘地を與ふること。
五、夫妻いづれか一方が共産主義運動を裏切り若しくは他の一方に對し裏切り行爲を敢てせる事實が發見されたる場合夫婦の誓約は直ちに破毀さるべきこと。
六、夫妻の間に生れた小兒は双方の共同責任たるべきこと。

睦しい夫婦を殺傷して自殺す
被害者の妻女は死亡 夫は生命危篤

【大邱特電】大邱府八雲町三八丸地商店々員秋本一男（二四）は、十九日午後四時半頃自宅にて妻女光子（二四）と談話中、突如同町吉谷茂（二二）が鋭利な剃刀をふるつて兩人をめつた切りにした上自身も、その場にて頭部を切つて自殺を計つた加害者である吉谷は秋本夫婦のむつまじいかたらひをみてとつさ的に精神に異常を來し、この兇行を演じたもので間もなく絕命した被害者光子も續いて死亡秋本も生命危篤である

停車時間を短かくする
スピード時代へ急ぐ ―鐵道局が計畫中

スピード時代のせん端―朝鮮國鐵では旅客列車の速度を一層早めると共に直通および地方旅客の便を圖るやう研究を進めてゐるそれによると朝鮮の旅客列車平均速力は三十マイル乃至三十五マイル・旅客貨物混合列車は二十八マイル乃至三十マイル、內地の省線の速力と變らず、また驛構內工合の如く直通列車の途中驛停車時間が一分間では遲延に差支るから二分間に延ばしてもらひたいといふやうな希望もあるが、どの旅客にしても無意味の短縮を望んでゐるので、京城驛の如く旅客列車の停車時間が十五分乃至二十分は餘りに長すぎるので十分乃至十五分に短縮し、また急行の振替、旅客列車系統の改正などによつて速力を早め、鐵道構內驛や平壤驛などに際に直通車を運轉さすことになると

色刷り入りの讀本が出來た
普通學校用の明年度の教科書を面目一新

既報の通り總督府學務局で四年度から着手した普通學校、高等普通學校用の教科書改訂は第一期の中四年度分二十九冊は大體豫定の通り進行し、普通學校用歷史上卷および高等普通學校用漢文讀本の卷一が改正諺文使用の爲その發行が多少おくれる外他は五年度に延期され普通學校用朝鮮語讀本卷一、卷二および國語讀本卷一の三冊の見本が出來あがつた此際使用の分とは大いに面目を新たにしてゐるが國語讀本卷一につき當局者は語る

新刊の國語讀本卷一の前と變つた所は頁數が增加して居り色刷挿畫が二枚も入つてゐるので定價は十二錢の据置ですが實際に値下げしたわけです、多少紙質が惡くはないかと懸念してゐますが、內容の新しくなつた所は、最初の六頁は文字を入れず繪のみにした點で耳と口とによる會話の教材を提供して新入兒童の知識開發に資し、次いで單語に入るのですが單語から簡單な語句に入りテニオハを入れ、順次一貫した文章に進むといふ學的に無理のない順序をとり所々に練習の頁を入れ、複習の便をはかり、尙最後に七頁の新語一覽表の附錄をふやしましたがこれは先生も兒童も非常に便利だと思ひます向この卷一には以前より言葉の數を百語ばかりふやしましたが知識欲の强い記憶力の盛んな子供には相當だと思つたからです（寫眞は讀本卷一の表紙と挿畫の色刷り口繪）

色刷りの教科書

めづらしく良質の木節粘土
わが國では初めて 平南大同郡で發見

【平壤特電】燃料選鑛研究所の平壤窯業試驗所では、窯業原料として必要かくべからざる木節粘土は從來わが國には發見されず支那福州から輸入を仰いでいたがこの程平安南道大同郡栗足面一鮮無煙炭會社、三神洞出張所では同出張所附近より寒成山一帶にかけて無盡藏の木節粘土があることを發見し京城の燃料選鑛研究所に研究方依賴中のところ同所で研究の結果同木節粘土は福州產の木節粘土に比しはるかに優るものであることがわかり研究所でも昭和製鋼所設置上有力なる材料となるのみならず從來木節粘土がなきための製造不能であつた、アルミニウムの製造もなしうることを見込み昭和製鋼所並びにアルミニウム工場の出來ることを豫想してゐる

病院泥棒捕まる

府內光化門通り八番地前科一犯孫五事安貞採（二七）隣家の徐□植（二七）も昨年十一月から府內大學

名寶一堂に逸品
珍藏品展覽會

展觀 二十一日、二十二日 古書畫、屛風（東洋）
二十三日【日曜】史料文獻類、器物刀劍
日割 二十四日 西洋畫、浮世繪
二十五日、廿六日 圖書―明治、大正、昭和―

會場 京城日報社來青閣
觀覽料 場內整理のため卅錢
主催 京城日報社

府廳跡地の處分問題など
廿日に茶話會で協議

京城府廳跡地の處分問題にからんで、池田長次郎氏對府の家屋立退問題の紛糾などおこつてゐるが京城府協議會議員は、府を經由して議士側の處分問題および管理問題の方針を確立せしめる事となり府協議員茶話會を廿日午後二時京城府尹應接室で開催協議することとなつた、當日は該府廳跡地問題の外先に協議せる瓦斯公營問題の調査その他の府政上の各問題の實行委員の顏合せを行つて、種々實行に關する打合せを行ふこととなつた各部の委員は左の如く決定した

▲京城瓦斯公營調查委員設置の件
▲瓦斯營業者に報償金請求の件
以上二件の實行委員 竹內菊太郎▲濱田虎熊▲韓萬熙▲武上安一▲李仁用▲增田三穗▲李圭復以上七氏
▲順化院を適當地に移轉改築する件
▲各戶の臺所の下水を完全に流下する樣な下水路を完成するの件
▲市中放水事業を盛にして塵埃の飛散を防止する件
▲府衛生課現場監督南部詰所移轉の件
▲彌阿里墓地に祭物場及控室を設けること
▲梨泰院及鐵里新寺里の墓地に簡單なる控室を設けること
▲花園町公設市場便所改築の件
以上七件の實行委員 田中四郎▲金思演▲藤村忠助▲洪必求▲田端俊和▲山田賴輔▲任興淳▲藤井貫一の以上八議員
▲市中各所兒童の遊戲すべきいはゆる小公園を設置すること
▲社會的施設の充實を圖る件
▲府內各所に散在する貧民窟を整理すべき特別な施設をなすこと
▲光熙門外住宅に對し應急施設を加へること
以上三件の實行委員 ▲肥塚正太▲松本猪次郎▲高木德彌▲曹秉相▲吳兢善▲尹宇植
▲府負擔限度改正要求の件
▲バス運行路線改善の件
▲京城都市計畫並道路の速進をはかる件
以上四件の實行委員▲成松綠▲李升雨▲中村都一▲金鎭世▲森秀雄▲中崎茂三▲富井實太郎▲李圭明の以上八議員

ゴールに近づき投票戰線異狀あり
第一位の榮冠は果して何處？ 名勝戰いよく酣

われらが 郷土に誇る名勝地を天下に宣傳する絕好の機會をあたへた我社の全鮮名勝地推薦投票は二千萬大衆の深き興味をあふりつゝ今や最後のゴールに近づかんとしてゐる十九日第一便、本社に潮の如く投げこまれた各地からの投票は優に一萬を突破し係員はその

整理に忙 殺されてゐるが正午までの大略は、第二位にあつた溫陽溫泉（忠南）は一躍に二千余票をひろつて三千票を得て陽德溫泉（平南）を後に還へて第一位を占むるに至つた、更に、十八日彗星の如く現れた大川海水浴場（忠南）は更に數段の

飛躍が試 みられるものと思はれる、その他各候補地とも榮冠を掌中に收めんとして秘策縱橫にめぐらされ前途は全く豫斷を許されず混戰たる中に興趣をつないである、何れにせよ締切日たる廿八日正午まで後數日戰ひは最高潮に達し全戰線は動く異常ありの感がいよく深い

商標亂用事件解決か

仁川府海岸町穀物および肥料商、松本要五郎は本月上旬仁川萬石町有馬精米所が登錄ずみの丸本印の商標を盜用して、自己の製白米五十叺を內地武器某に賣出したこと判明し有馬精米所では商標盜用として告訴したので仁川署では關係者を召喚取調べを行ふところあり、なほ前記松本は去る一月にも力武精米所の商標變平を亂用して自己の製品一十叺を東京の力武精米の取引先に賣こんだと判明し吉金喜三郎氏のあつせんで陳謝の意を表して解決をつけたところ一月末にまり又々前記力武の商標を亂用して、千五百叺を東京の同人に賣出したことが發覺した力武精米では、商標登錄手續中のものでその再度の不都合に對し嚴重抗議中のところ吉金喜三郎山中富太郎兩氏のあつせんで有馬力武の兩者に對し前記松本より陳謝の意を表せしめて解決する模樣である

ベンゾール密輸事件
選擧終了後本舞臺へ

【大連電報】第二の阿片事件として天下の耳目を衝動せしめたベンゾールモルヒネ密輸事件は大連地方法院高井檢察官の手もとで取調べを進めてゐるが當時內地にあつた巨魁白川友一は總選擧を知るや直に行方を晦ましたので全國に手配をなすと共に大連署岸刑事を內地に派遣搜査中で未だに逮捕するに至らないが取調べ進捗と共に一味の罪狀明白となり關係者の一部田部三猶、小松茂、川上虎男、河村琥治、鱸野豐三平、谷拾吉、松內總太郎、米澤萬次郎の八名起訴豫審に廻附されたが一味中現在立候補せる某々等に對しては二十日總選擧終了をまつて取調べを開始する手はずを定め待ち構へてをり事件はいよく本舞臺に入り嫌疑さるゝ某々前大官の身邊にもおよぶものとみられてゐる

れ、搭開の末本町署谷道、山口、安三刑事の手に逮捕した、被害は數千圓に上る見込みある

ばくち御用

十八日午後二時府內齋松洞一一六番地沈敬完（三五）ほか三名は光化門二五番地李演英方客室で、關設といふ賭博を開帳中を鍾路署南巡査に檢擧され僅一錢かけの花遊びに科料五圓のお目玉をくらつた。

慶會樓で祝宴や市街の奏樂行進
着々と準備整つた三月九、十の陸軍記念日の祝典

第廿五回陸軍記念日祝典は三月九、十兩日盛大に擧行される事となつたが、當日の計畫各案に對する具體的協議に入るため十九日午後三時龍山偕行社において實行委員會を開催し臨水實行委員長より行事案を提議しこれを可決した、一、業務遂行豫定のため廿五日午後一時半偕行社に於て各委員參集し實行に關する協議をなすこと
一、三月四日午後一時半偕行社に集合し最後の打合せ會を開く
陸軍記念日の記念事業としては三月九、十兩日に、戰病死者の遺族および廢兵の慰安をなし、新聞通信により記念日に關する報道を依賴し、活動寫眞館、交通機關を利用し、記念日なる事を徹底せしめ記念講演會の開催・飛行機の利用・記念ラジオ放送、記念講演會開催、京城府內に奏樂行進を行ふ
分列式騎兵馬術會、實彈射擊、水中爆木の爆破、劍道、柔道、相撲、競技、擬戰、神樂、店舖裝飾を行ふ
一、觀賞宴を慶會樓に開催する
以上で各興業實行委員が分擔業務を決定し、都合により適當處理せしめる事となり午後五時散會した

兒玉總監は陸軍記念日祝典準備委員を十九日午後五時半から朝鮮ホテルに招待した（寫眞は招かれた人々）

誠意がなくば消燈すると決議
京城の街燈值下げ 聯合會の態度硬化

京城街燈值下げ聯合會では各町洞總代および有志八十名が十八日夜黃金町大門集合所に參集し臨時總會を開き京電の街燈料金值下げ交涉に關し協議したが會社側もこの值下げに應ぜぬので、同會では斷乎たる態度を示す事となり左の決議をなした

決議 本會は街燈料金值下げに對し電氣會社に於て誠意ある回答を得ざるときは三月一日より各町全部消燈す右全會一致を以て決議したり

かくて街燈聯合會と京電の今後は相當の紛議とかもし、或は消灯に至るやも知れずと憂慮されてゐる

府尹に陳情
值下げ聯合會の有志が

京城街燈聯合會の小川勝平氏その他各町總代および有志は十九日午後一時丁子屋三階休憩室に參集の上、一同打揃つて午後二時關水京城府尹を訪問し、決議に關して趣旨を說明した後、街燈點燈に就ての一部紛議を陳述したが、府も困難な財政事情にある事とて追つて考慮する事となり一同辭去した

本町署長と懇談

街燈料金值下げを掲げて立つた各町洞總代十二名は關水京城府尹を訪問の後十九日午後二時打つれて小松本町署長と面會し『不拂運動と大都市にある街燈會社の公共的見地から五割值下げされたい』と京電當局に提携したが京電は九月の料金改訂までは值下げ出來ない意向なるゆゑこの上は三月一日を期して一齊に本町通り初め各所の街燈を消すゆゑあらかじめ諒承せられたい』と述べ辭去したが、これより先森京電營業課長も小松署長を訪ひ側へ町洞から街燈料值下げの申出であつても讓する譯に行かぬと强硬な態度を示してをりこゝに硬なる態度に出てゐるのでこれが解決までには相當の紛糾を見る模樣となつた

絕海の無人島を開拓して三百萬圓

課長一頁で無人島を南日本の寶庫とした快男兒『今桃太郎』の物語、富士三月號の評判記事！

學生事件の判決
咸北のもの

【淸津特電】學生萬歲事件の被告四名咸北鏡城高等普通學校五年生張□□、同盟執行委員長李□□は各被告一年、刑執行猶豫二年の判決言渡しがあつたが右は淸津地方法院で十八日判決言渡しがあつた事件の金醉撤の判決である。

借地料の值下げ
仁川で期成會を作る

【仁川特電】假仁川驛裏朝鮮拓殖會社管理の土地花平里松峴里松林里金谷里の借地人數百名は率先借地料值下げ期成會の創立を計畫し借地主たる朝鮮拓殖會社に對し現借地料二割減下の期限付行および年額約二千圓の中間借地請負者の廢止により會社收入の自然增加をもつて別途に、借地料の一割值下の趣旨書を發表した

中林洞の火事

十八日午後三時二十三分府內中林洞五五番地饅頭商呉興徽方より出火、朝鮮建物平家一棟屋根四坪を燒失して同四十分鎭火、損害八十圓、原因は煙突發火の不始末から

張金の兩名控訴す

【大邱特電】大邱鮮銀爆彈事件の首魁張鎭弘（死刑）金明叔（懲役五年）兩名は十九日にいたり大邱覆審法院に控訴を申し立てた。

8-0 白軍勝つ
善隣のラグビー戰

善隣商業學校ラグビー蹴球部では發會式を兼ね、校內第一回大會を十九日午後四時半分から同校グラウンドで催した、戰績左の如し

紅軍（0―3 0―5）白軍

前半 白軍のキックオフに初まり中央のルーズで廿五碼線に突出、十分には五碼線に肉迫攻勢を續けたが密集戰となつて紅軍力鬪し一進一退し二十分紅軍のフオワード五碼に迫つたがならず紅軍ゴール右の碼線に密集戰を操返し廿五分白軍坂本のトライなる

後半 十五分迄は白軍の强襲に紅軍斷然廿五碼線を突破されてゐたが、十七分紅軍のコンビネーションよく攻擊に移つたが廿分白軍前田中央ルーズから一擧ゴール直下に僅かにゴールを得紅軍の力鬪空しくタイムアップとなり八對零で白軍勝つた兩軍のメンバー左の如し

	紅軍	白軍
1	川下	澄村
2	村谷	筑山
3	原	山本
4	藤	畑
5	中	內
6	內	元
7	藤	木
8	口	藤
9	祖	田
10	江	村
11	木	野
12	長	田
13	尻	北
14	大山	川オ
15	磨中	都

母シン儀豫而腎臟病にて臥床中の處本日午前十一時香川縣善通寺仲通自宅に於て死去致候間此段辱知諸氏に謹告仕候
追而來る二十二日午後四時西四軒町高野山別院にて執行可仕候
相卷可申候尚本葬は郷里にて執行可仕候
昭和五年二月十九日
男 小野久太郎
野村大五郎
松尾昌訓
庄野清市
志岐馬治
渡邊信次郎
有馬定吉
山副純一
山名松太郎
親戚代 今村正昇
友人總代 朝鮮經濟日報社

日本一絃興 都々逸・米山・博多節 他いろく御好み
（毎夜先着十名樣に限りうの子吹込レコード進呈）
（御入場料時節柄大勉强）
明治町 電本二六〇 浪花館
御待兼ねの天下の美音 女流大浪曲 巴うの子孃
愈々二十一日初日 通夜五時開演

東京公認 新ボイドシボレー又ビック等各車練習○運轉教授有○學則無代進呈○陸軍中將堀內信水閣下指導 東京市外六郷町（京濱電鐵雜色驛前）
エンパイヤ自動車學校
公認 東京寫眞學校 學則無代進呈 東京品川驛前

學生募集
武藏高等工科學校
電氣科・建築科・土木科（晝夜二部）修業年限三ケ年（受驗資格・中等學校卒業以上）受付・三月三十一日迄
學則其他詳細ハ學校ヘ問合サルベシ（郵券二錢）東京市外大崎町谷山（池上電鐵大崎廣小路驛側）電話高輪三一三三番

電機學校
電氣科 ○實驗室實驗室は全世界に類なき獨特の設備○晝夜に活用
（晝夜）豫科一期二期、本科一期、（夜）專修科
（晝）高等工業科（夜）高等工業科新設
機械科 本科一二期（夜）豫科 ○明五後廿二年卒業者二萬に達す○同年度試合格者過半數は本校出身
生徒募集 四月三日締切 規則申込無料送る
東京神田錦町（財團法人）東京一三一八番

上岡式服吊タンス

分解式 固定式 新形 特許 五十圓 實用新案 カタログ進呈 分解本位 本店あり
大阪信濃橋西詰北 上岡洋服タンス店 東京神田末廣町教會前

熊本 營業者の御便利に輕便なる明治丸仕入には藥袋の御用命は 京城本町三丁目 旭町花園心堂 吉田山本商店 電本二三〇七番

採用 中等學校卒業程度者、外交手腕ある方を求む 南山町三ノ一 兒童協會

電話 金融 秘密迅速に取扱ひます 電話本局四一四九番

恩給 即時立替 低利 最長期 對共勉強 何卒御試し願ひます 京城吉野町入口東上（電本六九一）公債々務問屋 江州屋本店

紹介 男女求職者多數有 乞御利用 京城貫鐵洞二七一（漢銀裏川端）電光三七八五 信社

京日案內

多產系白色レグホン 種卵、初生雛分讓 詳細ハ郵券二錢封入御照會下サイ 迅速御回答申上マス 京釜線水原城內 水原養鷄研究會長 近藤虎之助

特別案內
ばい毒專門 りん病 電本三〇六 京城本町 特に慢性淋疾 和田醫院

恩給 年金恩給 手數料低利 安他不見 一般金融 電話本局四三一二番 英商會

ほね つぎ くじき うちみ治療所 入院隨意 京城若草町 大通り 電本二二九六番

外勤 員招聘 本人京城南大門通二ノ一 日本生命朝鮮支店

貸金 官吏會社員其他 確實なる方へ 手形其他 東京 京城水下町一四 東洋興業 電光九五六

恋愛黒点 山本不如丘

【2】 挿畫 嶺田弘

繪絹の斑點（二）

「ばアやさん」

湯上がりの上氣した顔に、お白粉を頬に浮かせて、千代子が庭の木戸をあけながら、聲をかけた。

「はア。お戻りかね。今先生に電報が來ました」

「さうだつてね。忠吉さんにあつたよ」

千代子は縁から上つて、次ぎの間の鏡臺の前に坐つて兩肌をぬいだ。

「一寸髪をかいておくれ」

千代子は合せ鏡をしながら、後ろに立つて居るばアやに云つた。ばアやはくしを口にくはへてたすきをかけた。

「もう五日目ですね。奥さんはよく持たせなさる。わし達の若い頃はよく持たせて三日やつとだつたものです」

「ほゝゝ。これはしてくれ手がないもの」

「へゝ、まアそうかも知れませんね。でももうちさでせうに四月の船ならば」

「おほゝゝ四月からは東髪でなくちや。髪結かも知れないし」

「惜いもんですね、わし達にはあの髪型はおばけにしか見えませんがね」

「でもまさか和服をきて外國でも居られないからね。ゑゝ、ありがと。一寸このびんをかいてね」

千代子は頸をねぢらせて合せ鏡をして居た。

「先生のおとつさんが病氣になんなさつたつて電報ですが、おいくつになんなさつたのですか」

「さアもう六十七八だらうね。子さんが心配して今夜はウヰスキーだよ。あの人もねえ……」

「いゝ親だてのお人ですが……」

「ほんとね。でもお酒でも飲まなくちや居られなくなるでせうよ。お嫁にはなれず、俺の方ばかりに凝つて、それも二度も續けて落選でせう……ヅツと續けて五度も及第した頃のあの人がね」

「どうして又この頃は、いけなくなつたのでせう」

「それがね。やつぱりあの時々フランスから手紙をよこす高山さんね、あの人と仲好くなつてから、心が散るんだわね。私はさう思つてるの。でもそんな事云つたらばあの人は氣違ひになるかと思はれるので、云つてあげる譯にもならないし」

「すると、やつぱり女と云ふものは、亭主を持つと、今の方でも邪魔になりますかね」

ばアやは手を前掛でふいて、千代子の手に櫛を返した。千代子はお白粉を手の平にたらして頬にぬりながら、ばアやの言葉を味はつて見た。醫者をして居た頃の自分の眼りが、今の自分とは全くちがつて來て居るのに氣がついた。

「ばアや、その繪絹がもう乾いたでせう。ソツと起して押入の前に立てかけて置いておあげ。手を石鹸でよく洗つてからね」

ばアやが勝手へ行く足音をききながら、千代子は鏡に近く顔をよせて、白粉をつけて居た。二十分程はお化粧三昧だつた。ふと何處かの温泉場の部屋で、矢張りかうしてお化粧をした事のあるのを思ひ出した。『誰とだつたか知ら』と考へる後から『あゝいけない、夫がある身の今』と無理に心を散らして立上がつた。

圍碁新局（四）

先々先番 小野田 前田

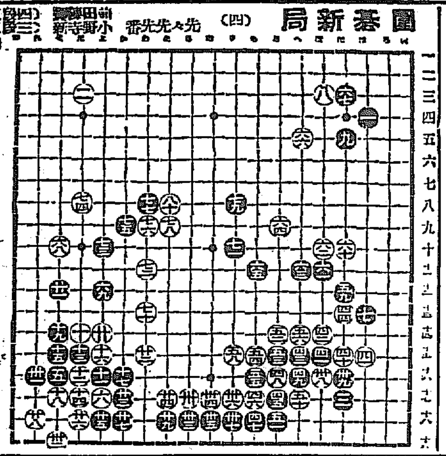

ほ十一 ち十一 よ十二 よ十一 わ八 ほ十 へ五 わ十三 た八 を九 へ十一 に三 り十 か九 り八 と九 れ十 わ十一 わ九 を八

讀者らん

▲この頃麻雀大會が度々開かれる噂を聞くが會費の高いのは貧乏人はせんでもいゝとの事ですか、もつと安く大衆的にしたらどうだらうか（プロ麻雀狂）▲新聞に公私經濟とか何とか色々書かれて居るが、自治體のある種役人の令夫人、經濟思想の缺乏せる方で官廳の自動車に反り返つて御座るのを見受けるこれは國家は今日六十億の債務がある官民擧つて消費を節約し國債償還に努力しなければならぬと呼びかゝるだけの價値が果してあるであらうか聯盟方で官廳の自動車使用は私的經濟かも知れぬが國家的立場から云つてよいか惡いか判らぬ様な事はあるまいまづ私よりも公といふ方から節約して行くのが一般に對する模範ではあるまいか使はせる御役人方や御夫人方の御一考を乞ふ（民政黨）▲十三日の午後四時すぎに、光化門通り北側學校附近にクロームの腕時計を一個拾ひました光化門の派出所にとゞけておきました（後枝）▲歳末に内地へのみやげにと府内要所で高麗燒の湯器四個を買つたものですが大切にして内地へ持參してあけて見ると四個の内二個までは破れたのをつぎ合せて上からロウをぬつてごまかしてありました買ふ時によく調べなかつたのは不注意でありますが今少し客本位でやつてほしいと同時に店主の取締りを乞ふ（京城路六丁目）▲黄金町通り第四區では將來來るべき寄附金等を豫想して毎月あつめるとて從來他町より高い町費を當にして單に一部役員で定め強制的に申渡しありましたがしかもわれ等『プロレタリヤ』には一ケ年の府税額に等しい金額さす納税遅れば義務に反し町費遅れば種々他家で非難されますから此の町へ移轉の外ありません町内の方々は如何ですか滞納の者もあればこんな措置をされますか町内や役員の體面ばかりを重んぜず大に時勢に適した合理的の方法を取つて下さい、暴徒的から自治的にして下さい（盲從者）▲去る十五日夜八時頃黄金町より東大門への自動車が櫻井町交番所前にて一匹の犬を轢きそのまゝ元の速力でいつてしまつたわれ〳〵人類は愛を唱ふ、同の人類愛は人類相互よりして鳥獸動物にまでおよぶべきはいふをまたない事と思ふ彼の運轉手の行爲は畜生犬にも劣る行爲を思ふ（動物を愛する者）▲先日三越にて第三回閨秀余技作品展覽會の時テーブル掛をお出しなさいました小林あや子様の御住所をば紙上にてお教へ下さいませ（教りたき者）▲十三日のさびしき婦人への通知は昨十日來てゐますが、すでに紹介ずみですから掲載しません（係）

出版界

▼ビジネス（二月）東京市神田區美土代町一ノ三一東京時事通信社二十錢 ▼矛盾（一號）文藝思想誌（東京市牛込區若松町一三八その他十錢） ▼勞働者教育（二月）東京市外池袋一二五八太平洋書房二十錢 ▼ポトナム（二月）短歌史稿別記（潮浩一）プロレタリア歌論集を讀む（小泉苳三）短歌講座（小泉苳三）その他（東京市京橋區築地町二ボトナム發行所四十錢） ▼月刊樂譜（二月）教育音樂者は語る（乘杉嘉壽、田村虎藏、青柳善吾、福井直秋、牛山充、中山晉平、弘田龍太郎）隨筆（堀内敬三、吉本踏吉）フレーベルにおける音樂（津川主一）ドウビユツスイ（近藤相次郎）民俗歌曲の發生（門馬直衛）管樂法（ブラウド）樂譜四篇、その他（東京市京橋區銀座四ノ四山野樂器店四十錢） ▼番傘（二月）柳試（大阪市此花區玉川町四ノ九七番傘川柳社三十錢）

今日の新刊（十七日）

（警務局圖書課調）

邦文の部 在郷軍人京城支部月報 紅露和平▲京城のラヂオ（二二一號）近藤哲太郎▲咸北金融會報（第一二巻第二號）岸田寅市▲朝鮮研究（二月號）栗村裕智▲戶定會支部報（第一號）旗北誠▲使徒（第六五號）米本重太郎▲朝鮮經濟雜誌 徳家藤榮▲北鮮の希望 小柿製治▲金剛（第七巻第二號）江川俊雄▲農村（二月號）八田彌生▲ポプラ（第四巻第二號）會田德太郎▲庶民金融 尾崎關太郎▲榮光（第三〇號）秋月致▲京畿道報（三二二號）京畿道廳

諺文の部 ▲監理會報（第一二四號）米人皮道秀▲世界美談集 姜殷弼

（十八日）

邦文の部 ▲朝鮮盲唖協會々報（第三五號）稻村勝▲草の實 岡井時春▲鮮滿旅の友社（二月號）藤原弘利▲自啓（第六二號）桜井國兄▲さすがた（第三巻第二號）久保田光▲天晴地明會宣言 田中享▲復活（第一巻第一號）八重樫吉人▲平北警鐘（第二巻第二號）廣瀬泰▲商工月報（第二二號）有馬

鮮文の部 ▲算術通解 松田太次郎▲天恩藥報（第二六號）新永錫▲同和週報（第三三號）閔暖▲新約全書總論 英國人班禹巨▲主日學校通信 蔡顯

日東カゼ藥

神經痛とリウマチス

神經痛やリウマチスに惱む人は重い輕いを論ぜず是非一度「神仙湯」をのんでごらん、神仙湯は神經痛によくきく大評判の良藥でのむと先づ胃腸が健全になり、血行をよくし身體を温めるため、筋肉のこりをやわらげる特效作用がある。故に神經痛やリウマチスには最も有效で實に根本的のきゝめがありのむと目に見えてよくなり、隨分重いのでも面白い程よくなる、論より證據神仙湯は全國どこの藥やにもあるから先づのんでごらん、藥價は十八錢、五十錢、一圓、二圓本舗は名古屋市京町荒川長太郎合名會社（神仙湯は前記の作用により婦人病と慢性胃腸病に又面白い程效がある）

中央館
マキノキネマ 二十日より特別大公開 中央館獨占 階下三十錢に通日大入御禮として公開
マキノプロダクション現代劇部作品 現代活劇 空の大統領 全七巻
風雲兒 全九巻
涙花館 巴里の子嬢

大正館
二十日封切 映畫三昧の豪絢華愉樂のわが映畫 松竹キネマ特作現代映畫 紙人形 七巻
戀慕小唄 八巻

東亞倶樂部
仇討淨瑠璃坂 後篇
路上の涙

資本金壹億五千萬圓 株式會社安田銀行京城支店 京城府本町二丁目

眼科專門 金井眼科醫院 京城若草町

ヒシミルク 人の一生
おむつの中ではヒシを乳母とし、乳離れすぎてはヒシと普通食とを半々にして健かに生ひ立ち、さて長じては日々の保健食に、珈琲、コヽア等にもヒシを愛用し、子が出來ては子に、孫が出來ては孫に

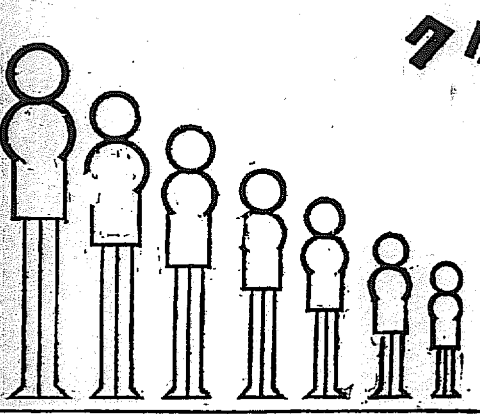

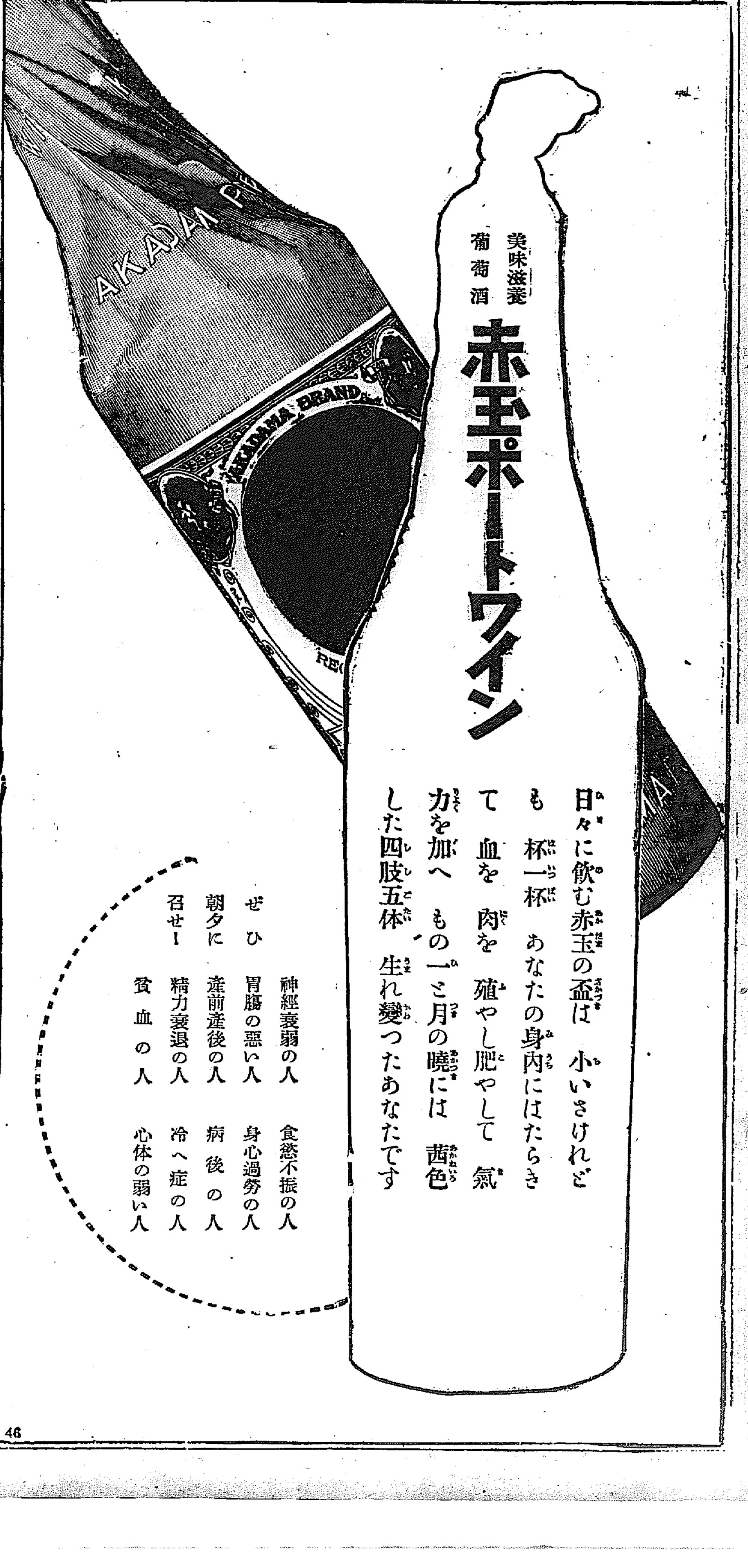

大阪商船汽船出帆
尼ケ崎汽船仁川出帆
定期出帆朝鮮郵船
日本郵船出帆
内地各港出帆主要航路
森信汽船出帆 森信汽船株式會社
辰馬汽船仁川出帆 高杉回漕部
嶋谷汽船仁川出帆 朝日組回漕部
鎮南浦發 仁川發 裏日本北海道行
釜山出帆 木浦出帆 元山出帆 仁川出帆
朝鮮汽船釜山支店
阪神行仁川出帆 協同海運合資會社
仁川汽船出帆 仁川汽船株式會社